



bioinsight



Implementação do Plano de Monitorização das Comunidades Biológicas do Plano de Valorização de Hidrodinâmica da Ria Formosa Bloco B – Faro/Olhão

Monitorização da Qualidade da Água

Relatório Dragagem – mês 4 – Empreitada 2.2

Fevereiro de 2016

LOOKING
DEEP INTO
NATURE

ÍNDICE GERAL

1.	Introdução	3
1.1.	Identificação e objetivos da monitorização	3
1.2.	Âmbito do Relatório	3
1.3.	Apresentação da estrutura do relatório	3
1.4.	Autoria técnica do relatório	4
2.	Antecedentes	5
2.1.	Antecedentes relacionados com os processos de AIA e Pós-AIA	5
3.	Descrição do programa de Monitorização	6
3.1.	Área de Estudo	6
3.2.	Período de Amostragem	8
3.3.	Parâmetros avaliados	8
3.4.	Locais e frequência de amostragem	9
3.5.	Técnicas e métodos de recolha de dados	10
3.6.	Métodos de tratamento de dados	12
4.	Resultados e Discussão	14
5.	Conclusões e Recomendações	16
5.1.	Síntese da avaliação dos impactes monitorizados	16
5.2.	Proposta ou alteração de medidas de mitigação	16
6.	Referências bibliográficas	17
Anexos	18	
7.1.	Anexo I – Certificado de Acreditação do Laboratório	18
7.2.	Anexo II – Boletins de Análises	19

1. INTRODUÇÃO

1.1. Identificação e objetivos da monitorização

O presente relatório é relativo ao Programa de Monitorização da Qualidade da Água do Plano de Ação para a Valorização da Hidrodinâmica da Ria Formosa e Mitigação do Risco nas Ilhas Barreira – Bloco B – Faro/Olhão, que tem como objetivo salvaguardar a qualidade da água superficial, garantindo a retenção de contaminantes e sedimentos finos nos locais dragados.

A área de intervenção 2 Bloco B – Faro/Olhão divide-se em duas empreitadas:

Empreitada 2.1 – Canal de Faro e Canal de Olhão

Empreitada 2.2 – Esteiro do Ramalhete e Barra do Ancão

Estas empreitadas decorrem desfasadas no tempo, pelo que o presente relatório é referente apenas à campanha de dragagem (4º mês) da Empreitada 2.2 – Esteiro do Ramalhete e Barra do Ancão.

1.2. Âmbito do Relatório

O presente relatório corresponde ao Relatório do 4º Mês de Dragagem, referente à campanha de monitorização da Qualidade da Água, no Bloco B – Faro/Olhão – Empreitada 2.2 – Esteiro do Ramalhete e Canal do Ancão.

1.3. Apresentação da estrutura do relatório

O presente relatório de monitorização segue a estrutura definida na Portaria n.º 395/2015 de 4 de novembro. O seu conteúdo foi adaptado ao âmbito dos trabalhos efetuados, tal como previsto nesta mesma Portaria. O presente relatório encontra-se organizado nos seguintes capítulos:

- Capítulo 1: Introdução – descrição dos objetivos, âmbito e enquadramento legal do estudo;
- Capítulo 2: Antecedentes – referências a documentos antecedentes (AIA e pós-AIA);
- Capítulo 3: Descrição do programa de monitorização – descrição das metodologias de campo, análise de dados e critérios de avaliação;
- Capítulo 4: Resultados – apresentação e discussão dos resultados obtidos;
- Capítulo 5: Conclusões e recomendações – síntese da avaliação de impactes monitorizados e análise do plano e/ou das medidas de mitigação em curso;

- Capítulo 6: Referências bibliográficas.

O respetivo esquema de apresentação pode ser consultado no Índice, página 2.

1.4. Autoria técnica do relatório

A equipa técnica responsável pelo presente relatório de monitorização e pelo trabalho de campo é apresentada no Quadro 1.

Quadro 1 – Equipa técnica

Nome	Formação	Funções
David Piló	Licenciado em Biologia Marinha Mestre em Biologia Marinha – especialização em Ecologia e Conservação Marinha	Trabalho de Campo
Luís Rosa	Licenciado em Biologia Pós-graduado em Biologia da Conservação	Elaboração de relatório
Sónia Roxo	Licenciada em Geologia Aplicada e do Ambiente Mestre em Engenharia Geológica	Responsável de Projeto
Helena Coelho	Licenciada em Biologia Mestre em Ciências das Zonas Costeiras, Doutorada em Biologia	Direção técnica

Relatório entregue a 22 de fevereiro de 2016.

Citação recomendada:

BioInsight. 2016. Implementação do Plano de Monitorização da Qualidade da Água do Plano de Valorização de Hidrodinâmica da Ria Formosa – Relatório do 4º mês de Dragagem Bloco B – Faro/Olhão – Empreitada 2.2. Relatório elaborado para Polis Litoral Ria Formosa. BioInsight, Lda. Odivelas, fevereiro de 2016.

2. ANTECEDENTES

2.1. Antecedentes relacionados com os processos de AIA e Pós-AIA

O presente projeto, Plano de Ação para a Valorização da Hidrodinâmica da Ria Formosa e Mitigação do Risco nas Ilhas Barreira, foi objeto de um processo de Avaliação de Impacte Ambiental (AIA), iniciado em 2013 com a elaboração do Estudo de Impacte Ambiental (EIA). Em setembro do mesmo ano foi emitida a respetiva Declaração de Impacte Ambiental (DIA), favorável condicionada ao cumprimento de um conjunto de condições expressas na DIA, para desenvolvimento do projeto em fase de Projeto de Execução.

Posteriormente foi elaborado o Relatório de Conformidade Ambiental do Projeto de Execução (RECAPE) do Plano de Ação para a Valorização da Hidrodinâmica da Ria Formosa e Mitigação do Risco nas Ilhas Barreira, que terminou em julho de 2014, com a emissão da Decisão sobre a Conformidade Ambiental do Projeto de Execução (DECAPE) favorável condicionada ao cumprimento de um conjunto de elementos a entregar, medidas de minimização e execução de planos de monitorização.

Uma vez que as intervenções ocorrem em áreas territoriais diferentes e são enquadradas em projetos de execução específicos, a implementação estrutura-se em três Blocos autónomos, cada um com os seus respetivos Planos e DCAPE's.

Os elementos do presente relatório dizem respeito ao Plano de Ação para a Valorização da Hidrodinâmica da Ria Formosa e Mitigação do Risco nas Ilhas Barreira – Bloco B – Faro/Olhão, Empreitada 2.2 – Esteiro do Ramalhete e Barra do Ancão.

3. DESCRIÇÃO DO PROGRAMA DE MONITORIZAÇÃO

3.1. Área de Estudo

O projeto Valorização da Hidrodinâmica da Ria Formosa e Mitigação do Risco nas Ilhas Barreira incide sobre o sistema lagunar e de ilhas barreira da Ria Formosa, que se estende ao longo de aproximadamente 58 km entre a praia do Garrão, a oeste, e a praia da Manta Rota, a este, e abrange os concelhos de Faro, Olhão e Tavira (distrito de Faro).

A área do projeto – área de intervenção 2 (Bloco B – Faro/Olhão) foi dividida em 2 empreitadas (Figura 1 e Figura 2):

Empreitada 2.1 – Canal de Faro e Canal de Olhão;

Empreitada 2.2 – Esteiro do Ramalhete e Barra do Ancão

Encontra-se inserida no Parque Natural da Ria Formosa (PNRF). A sua importância para a conservação da natureza, nomeadamente para a avifauna selvagem, levou à sua classificação como Zona de Proteção Especial (PTZPE0017), pelo Decreto-Lei n.º 384-B/99, de 23 de setembro. A Ria Formosa insere-se também no Sítio Ria Formosa-Castro Marim (PTCON0013), pela Resolução de Conselho de Ministros n.º 142/97, de 28 de agosto. Encontra-se ainda incluída na lista de Sítios Ramsar (zonas húmidas de importância internacional) desde 1980. A Ria Formosa constitui um sistema lagunar costeiro com elevado hidrodinamismo associado e de grande valor ecológico.



Figura 1 – Localização da Área de Estudo.



Figura 2 – Localização da Empreitada 2.1 e da Empreitada 2.2

3.2. Período de Amostragem

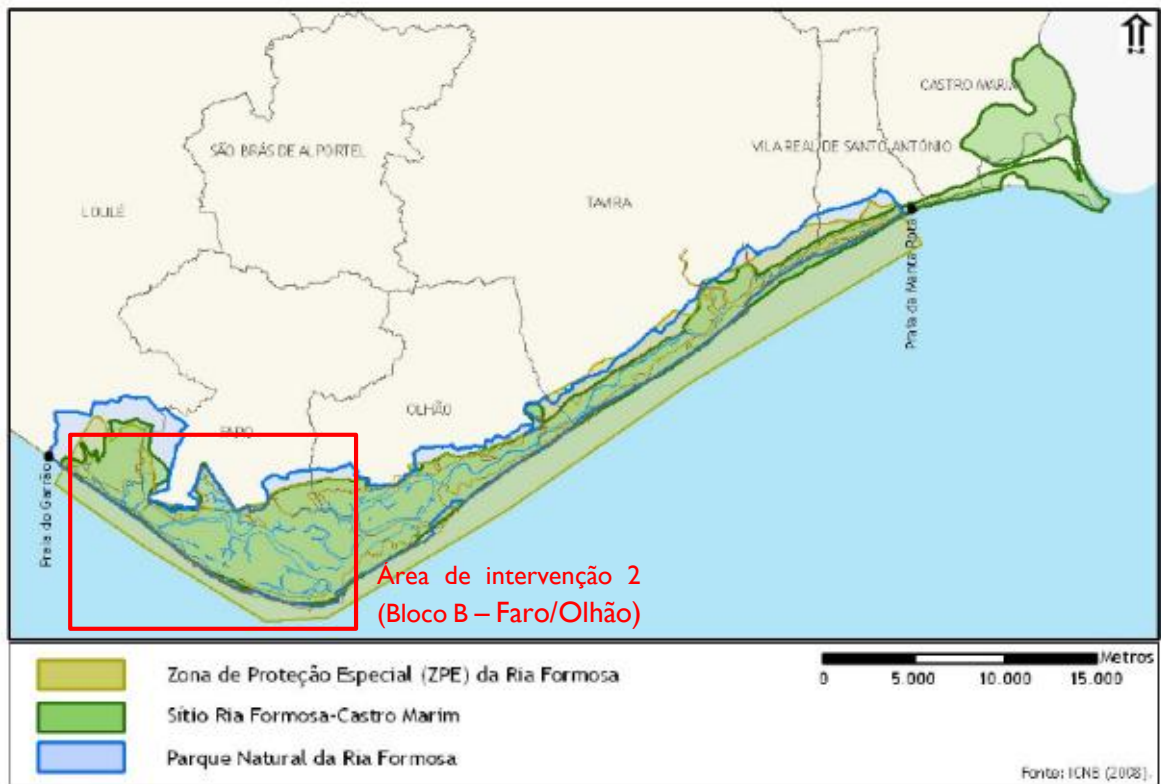
No âmbito da campanha do 4º mês de dragagem, do Programa de Monitorização da Qualidade da Água, foram monitorizados os elementos físico-químicos no dia 25 de janeiro de 2015.

3.3. Parâmetros avaliados

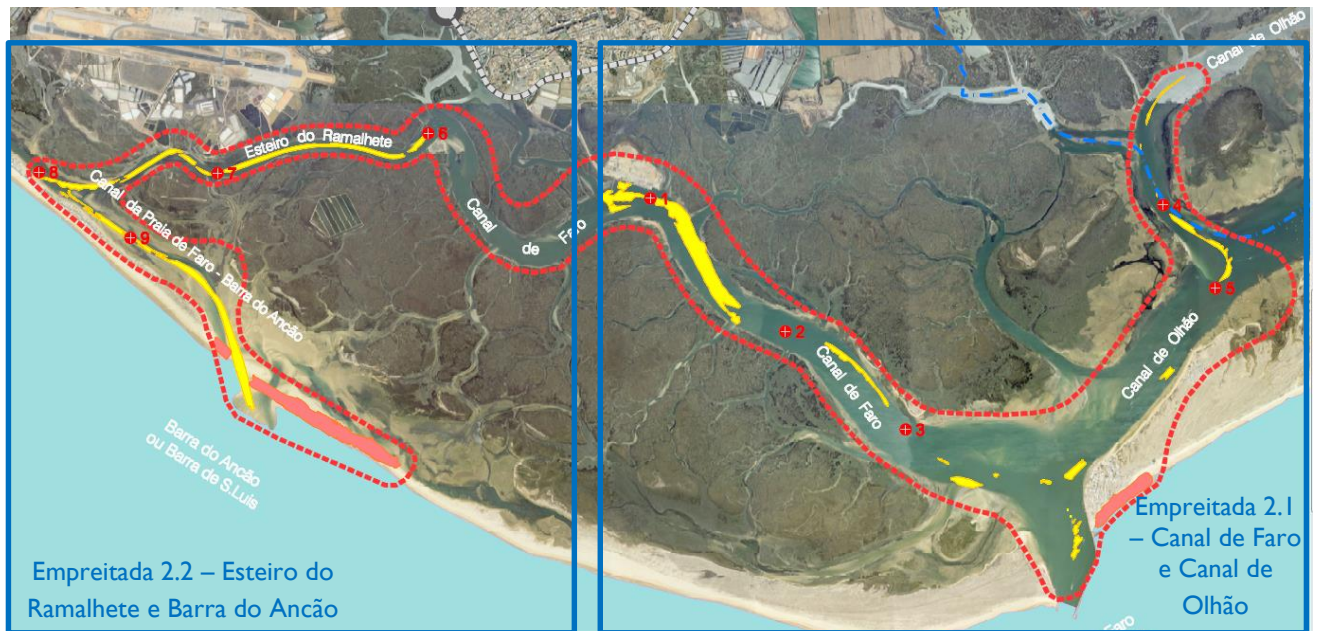
Relativamente aos parâmetros a monitorizar na Qualidade da água, apresenta-se no Quadro 2 os elementos físico-químicos analisados:

Quadro 2 – Parâmetros avaliados.

Parâmetros
<u>Metais dissolvidos</u>
Cádmio
Chumbo
Níquel
Mercúrio
<u>Compostos Orgânicos Voláteis</u>
Clorofórmio
Tetracloroeto de carbono
Tricloroetano
Tetracloroetano
1,2,4 – triclorobenzeno
1,2 – dicloroetano
Diclorometano
<u>Hormonas</u>
Diclofenac
17 α -etenilestradiol
17 β - estradiol
<u>Pesticidas organoclorados</u>
α -endossulfão
β -endossulfão
<u>Outras Análises</u>
pp'DDT

Parâmetros
<u>Hexaclorobenzeno</u>
<u>Hexaclorociclohexano</u>
<u>PAH</u>
<u>PCB</u>
<u>TBT</u>
<u>Hexaclorobutadieno</u>
<u>Pentaclorobenzeno</u>
<u>Pentaclorofenol</u>
<u>Octifenol</u>
<u>Nonilfenol</u>
<u>DEHP</u>
<u>Elementos Microbiológicos</u>
<i>Escherichia coli</i> (coliforme fecal)
Enterococos intestinais (Enterococos fecais)

3.4. Locais e frequência de amostragem

O presente relatório corresponde à realização de uma campanha no 4º mês de dragagem, da Empreitada 2.2 – Esteiro do Ramalhete e Barra do Ancão.

Os locais de amostragem são apresentados no Quadro 3, e na Figura 3 apresenta-se a respetiva distribuição espacial, no âmbito do Programa de Monitorização da Qualidade da Água durante a campanha do 4º mês de dragagem.

Quadro 3 – Locais de Amostragem (Sistema Hayford-Gauss IgeoE datum Lx IGP).

Empreitada	Local de amostragem	Localização	Coordenadas	
			X	Y
Empreitada 2.2 – Esteiro do Ramalhete e Barra do Ancão	PQAFO06	Esteiro do Ramalhete	216927,68	4711,94
	PQAFO07	Esteiro do Ramalhete	214753,79	4295,02
	PQAFO08	Canal da Praia de Faro – Barra do Ancão	212909,01	4283,60
	PQAFO09	Canal da Praia de Faro – Barra do Ancão	213857,85	3619,41



Figura 3 – Localização dos pontos de amostragem do Programa da Qualidade da Água – Bloco B – Faro/Olhão, Empreitada 2.2 – Esteiro do Ramalhete e Canal Ancão.

3.5. Técnicas e métodos de recolha de dados

A amostragem dos parâmetros seguiu os métodos de colheita e analíticos de referência determinados no Anexo XIII (qualidade das águas do litoral ou salobras para fins aquícolas) e no Anexo XV (qualidade das águas balneares), segundo o Decreto-Lei nº 236/98 de 1 de agosto (Quadro 4), encontrando-se de acordo com o definido na DECAPE.

A colheita de amostras de água, obedeceu às normas técnicas e cuidados específicos de manuseamento e acondicionamento usuais neste tipo de procedimentos, respeitando todas as diretrizes do laboratório responsável pela análise subsequente, o qual forneceu os frascos necessários para recolha das amostras. Salvaguarda-se que as amostras recolhidas foram transportadas para o laboratório em condições ótimas de armazenamento.

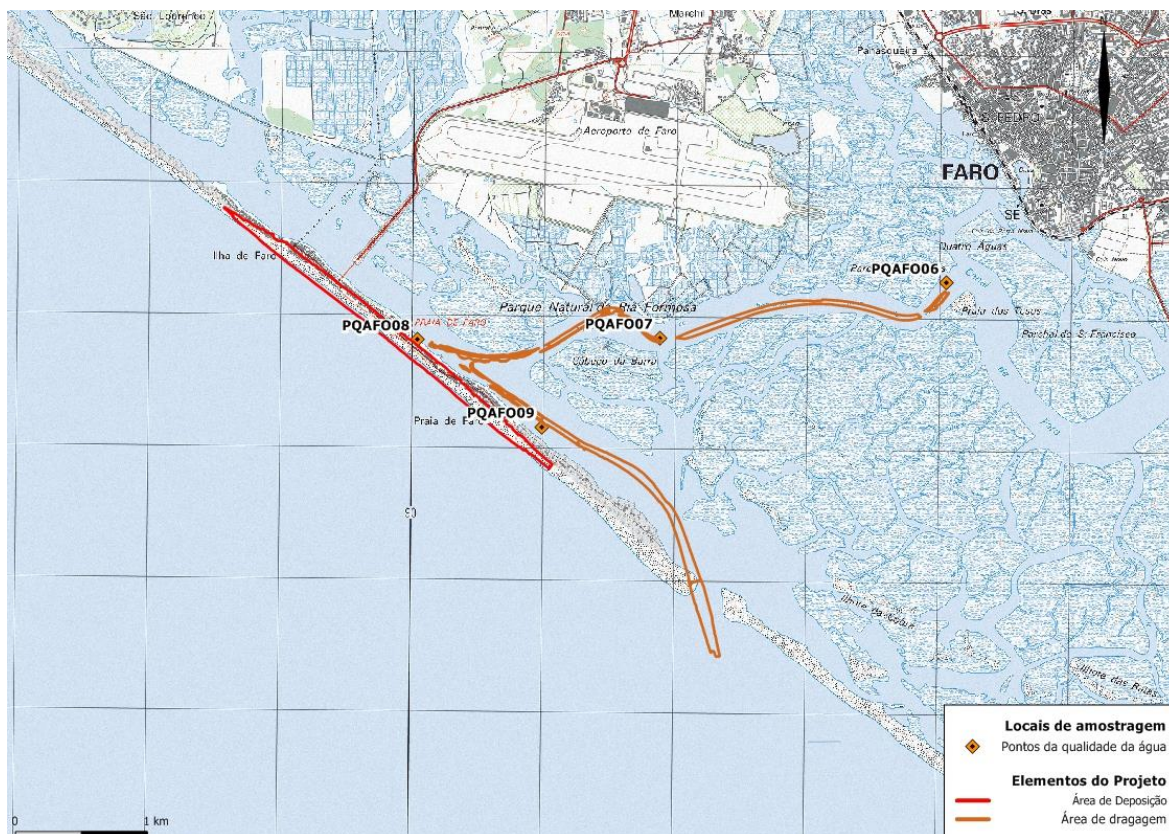
Os ensaios analíticos foram realizados pela ALS, laboratório devidamente acreditado para o efeito através do certificado N°397/2015 (Anexo 1), de acordo com a norma CSN EN ISO/IEC 17025:2005.

Quadro 4 – Parâmetros analisados laboratorialmente no âmbito do Programa de Monitorização da Qualidade da Água.

Parâmetros	Unidade
<u>Metais dissolvidos</u>	
Cádmio	mg/L
Chumbo	mg/L
Níquel	mg/L
Mercúrio	mg/L
<u>Compostos Orgânicos Voláteis</u>	
Clorofórmio	µg/L
Tetracloroeto de carbono	µg/L
Tricloroetano	µg/L
Tetracloroetano	µg/L
1,2,4 – triclorobenzeno	µg/L
1,2 – dicloroetano	µg/L
Diclorometano	µg/L
<u>Hormonas</u>	
Diclofenac	µg/L
17α-etenilestradiol	µg/L
17β- estradiol	µg/L
<u>Pesticidas organoclorados</u>	
α-endosulfão	µg/L
β-endosulfão	µg/L
<u>Outras Análises</u>	
pp'DDT	µg/L
<u>Hexaclorobenzeno</u>	µg/L
<u>Hexaclorociclohexano</u>	µg/L
<u>PAH</u>	µg/L
<u>PCB</u>	µg/L
<u>TBT</u>	µg/L
<u>Hexaclorobutadieno</u>	µg/L
<u>Pentaclorobenzeno</u>	µg/L
<u>Pentaclorofenol</u>	µg/L
<u>Octifenol</u>	µg/L

Parâmetros	Unidade
<u>Nonilfenol</u>	µg/L
<u>DEHP</u>	µg/L
<u>Elementos Microbiológicos</u>	
<i>Escherichia coli</i> (coliforme fecal)	UFC/100mL
Enterococos intestinais (Enterococos fecais)	UFC/100mL

3.6. Métodos de tratamento de dados

A qualidade da água foi analisada de acordo com os métodos de colheita e analíticos de referência determinados no Anexo XIII (qualidade das águas do litoral ou salobras para fins aquícolas) e no Anexo XV (qualidade das águas balneares), segundo o Decreto-Lei nº 236/98 de 1 de agosto (Quadro 4), e de acordo com o Anexo I (Norma de Qualidade para as águas costeiras e de transição) segundo o Decreto-Lei nº 113/2012, encontrando-se de acordo com o definido na DECAPE.

Quadro 5 – Métodos de análise dos parâmetros físico-químicos analisados.

Parâmetros	Unidade
<u>Metais dissolvidos</u>	
Cádmio	Espectrometria de emissão atômica com plasma ligado indutivamente
Chumbo	Espectrometria de emissão atômica com plasma ligado indutivamente
Níquel	Espectrometria de emissão atômica com plasma ligado indutivamente
Mercúrio	Espectrometria de emissão atômica com plasma ligado indutivamente
<u>Compostos Orgânicos Voláteis</u>	
Clorofórmio	Cromatografia gasosa com detecção por espectrometria de massa
Tetracloroeto de carbono	Cromatografia gasosa com detecção por espectrometria de massa
Tricloroeteno	Cromatografia gasosa com detecção por espectrometria de massa
Tetracloroeteno	Cromatografia gasosa com detecção por espectrometria de massa
1,2,4 – triclorobenzeno	Cromatografia gasosa com detecção por espectrometria de massa
1,2 – dicloroetano	Cromatografia gasosa com detecção por espectrometria de massa
Diclorometano	Cromatografia gasosa com detecção por espectrometria de massa
<u>Hormonas</u>	
Diclofenac	Cromatografia Líquida com detecção por espectrometria de massa
17 α -etenilestradiol	Cromatografia Líquida com detecção por espectrometria de massa
17 β - estradiol	Cromatografia Líquida com detecção por espectrometria de massa

Parâmetros	Unidade
<u>Pesticidas organoclorados</u>	
α -endossulfão	Cromatografia gasosa com detecção por captura de eletrões
β -endossulfão	Cromatografia gasosa com detecção por captura de eletrões
<u>Outras Análises</u>	
<u>pp'DDT</u>	Cromatografia gasosa com detecção por captura de eletrões
<u>Hexaclorobenzeno</u>	Cromatografia gasosa com detecção por captura de eletrões
<u>Hexaclorociclohexano</u>	Cromatografia gasosa com detecção por captura de eletrões
<u>PAH</u>	Cromatografia gasosa com detecção por espectrometria de massa
<u>PCB</u>	Cromatografia gasosa com detecção por captura de eletrões
<u>TBT</u>	Cromatografia gasosa com detecção por emissão atómica
<u>Hexaclorobutadieno</u>	Cromatografia gasosa com detecção por captura de eletrões
<u>Pentaclorobenzeno</u>	Cromatografia gasosa com detecção por captura de eletrões
<u>Pentaclorofenol</u>	Cromatografia gasosa com detecção por espectrometria de massa
<u>Octifenol</u>	Cromatografia gasosa com detecção por espectrometria de massa
<u>Nonilfenol</u>	Cromatografia gasosa com detecção por espectrometria de massa
<u>DEHP</u>	Cromatografia gasosa com detecção por espectrometria de massa
<u>Elementos Microbiológicos</u>	
<i>Escherichia coli</i> (coliforme fecal)	Enumeração. Filtração de membrana
Enterococos intestinais (Enterococos fecais)	Enumeração. Filtração de membrana

Importa referir que os parâmetros que não apresentam limites definidos segundo o Decreto-Lei nº 236/98 de 1 de agosto serão numa fase posterior (relatório final) avaliados de acordo com o Anexo II do Decreto-Lei nº 218/2015, de 7 de outubro, Normas de Qualidade Ambiental (NQA) para substâncias prioritárias e outros poluentes, aplicadas a águas de transição, águas costeiras e águas territoriais, uma vez que esta é expressa em valor médio anual (NQA-MA) e expressa em concentração máxima admissível (NQA-CMA).

4. RESULTADOS E DISCUSSÃO

Os resultados obtidos da qualidade da água são sintetizados e apresentados no Quadro 6 e os boletins estão disponíveis na íntegra no Anexo II.

Quadro 6 - Resultados obtidos para os parâmetros físico-químicos durante o 4º mês de Dragagem, Bloco B – Faro-Olhão – Empreitada 2.2.

Parâmetros	Unidade de medida	DL236/98			Locais de Amostragem			
		VMA*	VMR*	PQAFO06	PQAFO07	PQAFO08	PQAFO09	
<u>Metais dissolvidos</u>								
Cádmio	mg/L	0.01	-	<0.0004	<0.0004	<0.0004	<0.0004	
Chumbo	mg/L	0.05	-	<0.001	<0.001	<0.001	<0.001	
Níquel	mg/L	0.05	-	<0.002	<0.002	<0.002	<0.002	
Mercúrio	mg/L	0.001	-	<0.00001	<0.00001	<0.00001	<0.00001	
<u>Compostos Orgânicos Voláteis</u>								
Clorofórmio	µg/L	12	-	<0.30	<0.30	<0.30	<0.30	
Tetracloroeto de carbono	µg/L	12	-	<0.10	<0.10	<0.10	<0.10	
Tricloroeteno	µg/L	-	-	<0.10	<0.10	<0.10	<0.10	
Tetracloroeteno	µg/L	-	-	<0.20	<0.20	<0.20	<0.20	
1,2,4 – triclorobenzeno	µg/L	-	-	<0.10	<0.10	<0.10	<0.10	
1,2 – dicloroetano	µg/L	-	-	<1.00	<1.00	<1.00	<1.00	
Diclorometano	µg/L	-	-	<6.00	<6.00	<6.00	<6.00	
<u>Hormonas</u>								
Diclofenac	µg/L	-	-	<0.04	<0.04	<0.04	<0.04	
17α-etenilestradiol	µg/L	-	-	<0.10	<0.10	<0.10	<0.10	
17β- estradiol	µg/L	-	-	<0.05	<0.05	<0.05	<0.05	
<u>Pesticidas organoclorados</u>								
α-endossulfão	µg/L	-	-	<0.01	<0.01	<0.01	<0.01	
β-endossulfão	µg/L	-	-	<0.01	<0.01	<0.01	<0.01	
pp'DDT	µg/L	10	-	<0.06	<0.06	<0.06	<0.06	
Hexaclorobenzeno	µg/L	0.03	-	<0.005	<0.005	<0.005	<0.005	
Hexaclorociclohexano	µg/L	20	-	<0.05	<0.05	<0.05	<0.05	
<u>PAH</u>								
Benzo(a)pireno	µg/L	-	-	<0.02	<0.02	<0.02	<0.02	
Benzo(b)fluoranteno	µg/L	-	-	<0.01	<0.01	<0.01	<0.01	
Benzo(k)fluoranteno	µg/L	-	-	<0.01	<0.01	<0.01	<0.01	

Parâmetros	Unidade de medida	DL236/98			Locais de Amostragem			
		VMA*	VMR*	PQAFO06	PQAFO07	PQAFO08	PQAFO09	
<u>Outras análises</u>								
PCB	µg/L	20	-	<0.00730	<0.00730	<0.00730	<0.00730	
TBT	µg/L	-	-	0.001	0.001	0.001	0.001	
Hexaclorobutadieno	µg/L	0.1	-	<0.01	<0.01	<0.01	<0.01	
Pentaclorobenzeno	µg/L	-	-	<0.01	<0.01	<0.01	<0.01	
Pentaclorofenol	µg/L	2	-	<0.1	<0.1	<0.1	<0.1	
Octifenol	µg/L	-	-	<0.01	<0.01	<0.01	<0.01	
Nonilfenol	µg/L	-	-	<0.05	<0.05	<0.05	<0.05	
DEHP	µg/L	-	-	<1	<1	<1	<1	
<u>Elementos Microbiológicos</u>								
<i>Escherichia coli</i> (coliforme fecal)	UFC/100ml	2000	100	6	18	7	5	
Enterococos intestinais (Enterococos fecais)	UFC/100ml	-	100	30	40	20	10	

* VMA – Valor máximo admissível; VMR – Valor máximo recomendado

Quadro 7 - Limites das classes de qualidade para os parâmetros presentes no Anexo I do Decreto-Lei 113/2012 de 23 de maio.

Parâmetro	Unidade de medida	Classe de Qualidade			Locais de amostragem			
		Qualidade excelente	Qualidade Boa	Qualidade aceitável	PQAFO06	PQAFO07	PQAFO08	PQAFO09
<i>Escherichia coli</i> (coliforme fecal)	ufc/100ml	250	500	500	6	18	7	5
Enterococos intestinais (Enterococos fecais)	ufc/100ml	100	200	185	30	40	20	10

No Quadro 6 e Quadro 7 estão evidenciados os resultados obtidos das análises laboratoriais às águas recolhidas no Bloco B – Faro-Olhão, Empreitada 2.2 – Esteiro do Ramalhete e Canal Ancão, durante o 4º mês de dragagem.

Considerando a legislação aplicável à área de estudo, da qualidade para águas do litoral ou salobras para fins aquícola (Anexo XIII do DL 236/98), águas balneares (Anexo XV do DL 236/98), das disposições específicas relativas a pesticidas e compostos organoclorados (Anexo XX do DL 236/98) e dos objetivos ambientais de qualidade mínima para águas superficiais (Anexo XXI do DL 236/98), das normas de qualidade para águas costeiras e de transição (Anexo I do DL 113/2012), não se verifica a existência de qualquer parâmetro fora dos limites legais, na fase dragagem – 4º mês.

5. CONCLUSÕES E RECOMENDAÇÕES

5.1. Síntese da avaliação dos impactes monitorizados

Através do resultado das análises físico-químicas no Bloco B – Faro-Olhão, Empreitada 2.2 – Esteiro do Ramalhete e Barra do Ancão, verifica-se que em nenhum dos locais de amostragem se ultrapassa os limites definidos no DL nº 236/98, de 1 de agosto para a Qualidade das águas do litoral ou salobras para fins aquícolas e para a Qualidade das águas balneares, nem no DL nº 113/2012, de 23 de maio que estabelece a Norma de Qualidade para as águas costeiras e de transição.

Nos resultados obtidos nesta campanha, quando comparados com os resultados na campanha anterior (3º mês de dragagem), verifica-se uma ligeira diminuição de *Escherichia coli* em dois dos pontos (PQAFO06 e PQAFO07). Nos restantes pontos (PQAFO08 e PQAFO09) verifica-se um ligeiro aumento de *Escherichia coli*, em relação à campanha anterior. Verificou-se ainda um ligeiro aumento de Enterococos intestinais em todas as amostras, relativamente à campanha anterior.

No entanto, todas as amostras apresentam valores baixos a residuais, e abaixo dos valores máximos recomendados.

Não se verificou qualquer evolução negativa nos resultados, em relação à amostragem anterior, não se verificando para já qualquer impacte decorrente das operações de dragagem.

5.2. Proposta ou alteração de medidas de mitigação

Não se considera ser necessário proceder a qualquer proposta ou alteração de medidas de minimização.

6. REFERÊNCIAS BIBLIOGRÁFICAS

RECURSO 2013. Estudo de Impacte Ambiental Plano de Ação para a Valorização da Hidrodinâmica da Ria Formosa e Mitigação do Risco nas Ilhas Barreira.

APA. 2013. Declaração de Impacte Ambiental (DIA) do Plano de Ação para a Valorização da Hidrodinâmica da Ria Formosa e Mitigação do Risco nas Ilhas Barreira.

RECURSO 2014. Relatório de Conformidade Ambiental do Projeto de Execução (RECAPE) do Plano de Ação para a Valorização da Hidrodinâmica da Ria Formosa e Mitigação do Risco nas Ilhas Barreira – Intervenção 3 – Armona.

APA 2014. Decisão sobre a conformidade ambiental do processo de execução (DCAPE). Plano de Ação para a Valorização da Hidrodinâmica da Ria Formosa e Mitigação do Risco nas Ilhas Barreira – Intervenção 3 - Armona. Agência Portuguesa do Ambiente.

BioInsight. 2015. Implementação do Plano de Monitorização da Qualidade da Água do Plano de Valorização de Hidrodinâmica da Ria Formosa – Relatório Pré-dragagem Bloco B – Faro/Olhão – Empreitada 2.2. Relatório elaborado para Polis Litoral Ria Formosa. BioInsight, Lda. Odivelas, dezembro de 2015.

BioInsight. 2015. Implementação do Plano de Monitorização da Qualidade da Água do Plano de Valorização de Hidrodinâmica da Ria Formosa – Relatório de Início de Dragagem, Bloco B – Faro/Olhão – Empreitada 2.2. Relatório elaborado para Polis Litoral Ria Formosa. BioInsight, Lda. Odivelas, dezembro de 2015.

BioInsight. 2015. Implementação do Plano de Monitorização da Qualidade da Água do Plano de Valorização de Hidrodinâmica da Ria Formosa – Relatório do 1º mês de Dragagem, Bloco B – Faro/Olhão – Empreitada 2.2. Relatório elaborado para Polis Litoral Ria Formosa. BioInsight, Lda. Odivelas, dezembro de 2015.

BioInsight. 2016. Implementação do Plano de Monitorização da Qualidade da Água do Plano de Valorização de Hidrodinâmica da Ria Formosa – Relatório do 2º mês de Dragagem, Bloco B – Faro/Olhão – Empreitada 2.2. Relatório elaborado para Polis Litoral Ria Formosa. BioInsight, Lda. Odivelas, janeiro de 2016.

BioInsight. 2016. Implementação do Plano de Monitorização da Qualidade da Água do Plano de Valorização de Hidrodinâmica da Ria Formosa – Relatório do 3º mês de Dragagem, Bloco B – Faro/Olhão – Empreitada 2.2. Relatório elaborado para Polis Litoral Ria Formosa. BioInsight, Lda. Odivelas, fevereiro de 2016.

ANEXOS

7.1. Anexo I – Certificado de Acreditação do Laboratório

Certificado de Acreditação - ALS

7.2. Anexo II – Boletins de Análises

Bloco B – Faro/Olhão, Empreitada 2.2 – Esteiro do Ramalhete e Barra do Ancão
Relatório 6 – 4º Mês de Dragagem