

RELATÓRIO DE ACOMPANHAMENTO PÚBLICO

Pós - Avaliação

“Projecto de Execução da Linha Picote Lagoaça 2, a 220 kV e Desvios das Linhas a 220 kV Associados: Linha Miranda-Picote 1, Linha Miranda-Picote 2, Linha Picote-Bemposta, Linha Picote-Pocinho e Linha Picote-Mogadouro”

Agência Portuguesa do Ambiente

Setembro de 2009

EQUIPA DE TRABALHO

Elaboração

- *Rita Cardoso*

Secretariado

- *Odete Cotovio*

ÍNDICE

1. INTRODUÇÃO
2. PERÍODO DE ACOMPANHAMENTO PÚBLICO
3. DOCUMENTOS PUBLICITADOS E LOCAIS DE CONSULTA
4. MODALIDADES DE PUBLICITAÇÃO
5. ANÁLISE DO ACOMPANHAMENTO PÚBLICO

ANEXO I – Abertura do Acompanhamento Público

- Lista de Entidades convidadas a participar no Acompanhamento Público
- Lista de Órgãos de Comunicação Social convidados a participar na divulgação do Acompanhamento Público

ANEXO II – Pareceres

RELATÓRIO DO ACOMPANHAMENTO PÚBLICO DO PROJECTO

“Projecto de Execução da Linha Picote Lagoaça 2, a 220 kV e Desvios das Linhas a 220 kV Associados: Linha Miranda-Picote 1, Linha Miranda-Picote 2, Linha Picote-Bemposta, Linha Picote-Pocinho e Linha Picote-Mogadouro”

1. INTRODUÇÃO

Em cumprimento do preceituado no artigo 31.º do Decreto-Lei n.º 69/2000, de 3 de Maio, com as alterações introduzidas pelo Decreto-Lei n.º 197/2005, de 8 de Novembro, procedeu-se à abertura de um período de Acompanhamento Público, integrado na fase de pós – avaliação do projecto “Projecto de Execução da Linha Picote Lagoaça 2, a 220 kV e Desvios das Linhas a 220 kV Associados: Linha Miranda-Picote 1, Linha Miranda-Picote 2, Linha Picote-Bemposta, Linha Picote-Pocinho e Linha Picote-Mogadouro”.

2. PERÍODO DE CONSULTA

O período de Acompanhamento Público decorreu durante 11 dias úteis, de 24 de Agosto a 7 de Setembro de 2009.

3. DOCUMENTOS PUBLICITADOS E LOCAIS DE CONSULTA

A documentação completa relativa a esta fase do processo de Avaliação de Impacte Ambiental foi disponibilizada para consulta nos seguintes locais:

- o Agência Portuguesa do Ambiente
- o Comissão de Coordenação e Desenvolvimento Regional do Norte
- o Câmara Municipal de Miranda do Douro
- o Câmara Municipal de Mogadouro

O Sumário Executivo esteve disponível para consulta nas Juntas de Freguesia de Picote (Miranda do Douro), Sendim (Miranda do Douro), Urros (Mogadouro) e Bemposta (Mogadouro).

4. MODALIDADES DE PUBLICITAÇÃO

A publicitação da fase de pós – avaliação incluindo o Acompanhamento Público foi feita por meio de:

- Afixação de Anúncio na CCDRN, Câmaras Municipais e Juntas de Freguesia acima referidas;
- Envio de Nota de Imprensa para os Órgãos de Comunicação Social constantes do Anexo I;
- Envio de ofício circular às entidades constantes no Anexo I.

5. ANÁLISE DO ACOMPANHAMENTO PÚBLICO

No período do Acompanhamento Público foram recebidos sete pareceres com a seguinte proveniência:

- Câmara Municipal de Miranda do Douro
- Junta de Freguesia de Picote
- Instituto Geográfico Português
- Autoridade Florestal Nacional
- Rede Ferroviária Nacional REFER EPE
- FRAUGA – Associação para o Desenvolvimento Integrado de Picote
- Cidadãos Livres

A **Câmara Municipal de Miranda do Douro** solicita que a linha a ser desmontada, entre Picote e Sendim, seja a que se encontra mais próxima do núcleo habitacional, pois considera que irá contribuir para minimizar os impactos sobre a população humana e, ainda, melhorar o ecossistema e as condições de vida.

A **Junta de Freguesia de Picote** manifesta-se contra o desmantelamento da linha referida no projecto.

Solicita que a linha a ser desmontada seja a mais próxima das habitações.

O **Instituto Geográfico Português** refere que a informação constante no Sumário Executivo, para avaliar até que ponto a implantação das estruturas irá causar perturbações ao normal desenvolvimento das actividades do IGP, é insuficiente.

Solicita, assim, que o proponente envie ao IPG as coordenadas definitivas das estruturas a implantar, com a indicação do respectivo sistema de referência, assim como a cota máxima das mesmas.

Informa que para o estudo das referidas visibilidades, deverá também o proponente solicitar ao IGP, as estrelas dos vértices geodésicos em causa, por forma a introduzir essa informação no *layout* final do projecto em análise.

Informa, ainda, que na área do projecto existem os seguintes vértices geodésicos:

- ALUBREIRA, de 3ª ordem, da folha 12-A à escala 1:50 000;
- AREOSA, de 3ª ordem, da folha 12-A à escala 1:50 000;
- FACHO 1, de 3ª ordem, da folha 12-A à escala 1:50 000;
- MARCO, de 3ª ordem, da folha 12-A à escala 1:50 000;
- PICARRÃO, de 3ª ordem, da folha 12-A à escala 1:50 000;
- QUEIMADA, de 3ª ordem, da folha 12-A à escala 1:50 000;
- REVINCADEIRA, de 3ª ordem, da folha 12-A à escala 1:50 000;
- VALE DIANTEIRO, de 3ª ordem, da folha 12-A à escala 1:50 000.

A **Autoridade Florestal Nacional** verifica que os traçados poderão colidir com azinheiras, uma espécie protegida nos termos do Decreto-Lei nº 169/2001, de 25 de Maio, com as alterações introduzidas pelo Decreto-Lei nº 155/2004, de 30 de Junho.

Refere, ainda, que uma vez que parte da área está classificada como de "alto a muito alto risco especial de incêndio" nos termos do Decreto-Lei nº 124/2006, de 28 de Junho, alterado pelo Decreto-Lei nº 17/2009, de 14 de Janeiro, deverão ser cumpridas as medidas com vista à Defesa da Floresta contra Incêndios preconizadas na legislação referida e enquadradas nos Planos Municipais de Defesa da Floresta Contra Incêndio dos Concelhos de Miranda do Douro e Mogadouro.

Assim, a **Autoridade Florestal Nacional** manifesta-se favoravelmente ao projecto em avaliação condicionado ao acima referido.

A **REFER** informa que a área objecto de estudo não interfere com a Rede Ferroviária Nacional.

A **FRAUGA – Associação para o Desenvolvimento Integral de Picote** propõe que a linha a ser desmontada, entre Picote e Sendim, seja a linha identificada com o código LPT-PN, a que se localiza mais próxima do aglomerado urbano, pois considera que irá contribuir para minimizar os impactos sobre a população humana e, ainda, melhorar o ecossistema e as condições de vida.

O parecer remetido por **Cidadãos Livres**, acompanhado por um abaixo-assinado com 312 assinaturas, solicita o seguinte:

- dismantlar a linha que se encontra mais próxima de Picote;
- constituir um grupo de trabalho que acompanhe e estude, cientificamente, a médio e longo prazo, não apenas os efeitos das Linhas de Muito Alta Tensão sobre a avifauna e restante fauna, mas também, sobre os seres humanos;
- divulgar, periodicamente, as conclusões dos estudos.

Considera que a proposta de dismantlar a linha de Muito Alta Tensão entre Picote e Sendim situada sobre as arribas, mais próxima do Douro, mantendo aquela que está mais próxima do núcleo habitacional da primeira localidade e que se sobrepõe a algumas habitações, parece obedecer ao argumento único de se tratar da linha que se encontra na cota mais baixa e de que assim se protegem as aves vítimas daquela linha.

Refere, ainda, que um dos apoios da linha mais próxima do núcleo urbano encontra-se implantado em pleno Castro do Puio, onde, nos anos 50 do século XX, foi descoberto, um Berrão, que se encontra exposto no centro de aldeia de Picote.

Com o dismantelamento daquela linha, refere que permitiria a continuação dos trabalhos a fim de enriquecer quer os conhecimentos científicos sobre esse castro quer o património da localidade.

RELATÓRIO DO ACOMPANHAMENTO PÚBLICO DO PROJECTO

“Projecto de Execução da Linha Picote Lagoaça 2, a 220 kV e Desvios das Linhas a 220 kV Associados: Linha Miranda-Picote 1, Linha Miranda-Picote 2, Linha Picote-Bemposta, Linha Picote-Pocinho e Linha Picote-Mogadouro”

Rita Cardoso

Agência Portuguesa do Ambiente

Setembro de 2009

ANEXO I

- Lista de Órgãos de Comunicação Social convidados a participar na divulgação do Acompanhamento Público Lista de Entidades convidadas a participar no Acompanhamento Público
- Lista de Entidades convidadas a participar no Acompanhamento Público

NOME	MORADA	LOCALIDADE
Redacção do "Jornal de Notícias"	Rua Gonçalo Cristovão, 195-219	4049-011 PORTO
Redacção do Jornal Diário de Notícias	Av.ª da Liberdade, 266	1200 LISBOA
Redacção da Rádio Renascença	Rua Capelo, 5	1200 LISBOA
Redacção RDP Antena 1	Av. Eng.º Duarte Pacheco, 6	1070 LISBOA
Redacção da T.S.F. Rádio Jornal	A/c Sr. José Milheiro Rua 3 da Matinha – Edifício Altejo – Piso 3 – Sala 301	1900 LISBOA
Redacção do Jornal "O Expresso"	A/c Sr. Mário de Carvalho Rua Duque de Palmela, 37-2º	1200 LISBOA
Redacção do Jornal "Público"	Rua Amílcar Cabral, Lote 1	1700 LISBOA
Redacção do Jornal "Correio da Manhã"	Av. João Crisóstomo, 72	1069-043 LISBOA
Redacção do Jornal Semanário Sol	Rua São Nicolau, 120 – 5º	1100-550 LISBOA
Redacção da Rádio Planalto	Av. Nossa Senhora do Caminho Centro C. Alameda	5200-207 MOGADOURO
Redacção da Rádio RBA	Av. Águeda de Oliveira, 6 R/c Dtº	5300-001 BRAGANÇA
Redacção da Agência Lusa	A/C Sr. António Neves Rua Dr. João Couto, Lote C - Apartado 4292	1507 LISBOA CODEX
Redacção da Rádio Torre de Moncorvo	Associação Cultural Torre de Moncorvo Pátio das Associações Largo da Corredoura	5160-222 TORRE DE MONCORVO
Redacção do Jornal Mensageiro de Bragança	Rua Dr. Herculano Conceição Apartado 77	5301-901 BRAGANÇA
Redacção do Jornal Nordeste	Rua Alexandre Herculano, 214 – 1º Apartado 215	5300-075 BRAGANÇA
Redacção da TVI	Rua Mário Castelhana, 40	2749-502 BARCARENA
Redacção da SIC	Estrada da Outurela	2795 LINDA-A- VELHA
Redacção da RTP	Avenida Marechal Gomes da Costa, 37	1849-030 LISBOA

NOME	MORADA	LOCALIDADE
Frauga – Associação para o Desenvolvimento Integrado de Picote	Rua de Ia Peinha I Puio	5225-072 PICOTE
Câmara Municipal de Miranda do Douro	Largo D. João III	5210-190 MIRANDA DO DOURO
Câmara Municipal de Freixo Espada à Cinta	Av. Guerra Junqueiro s/n	5180-104 FREIXO DE ESPADA À CINTA
Câmara Municipal de Mogadouro	Largo do Convento de São Francisco	5200-244 MOGADOURO
Junta de Freguesia de Bruçô	Rua das Flores, s/n Bruçô	5200-090 BRUÇÔ
DGADR – Direcção Geral de Agricultura e Desenvolvimento Rural	Av. Afonso Costa, 3	1949-002 LISBOA
Direcção-Geral de Energia e Geologia	Av. 5 de Outubro, 87	1069-039 LISBOA
Instituto Geográfico Português	Rua Artilharia Um, 107	1099-052 LISBOA
Junta de Freguesia de Picote	Rua da Igreja	5225-072 PICOTE
Junta de Freguesia de Sendim	Av. Ciclo Preparatório	5225-101 SENDIM
Junta de Freguesia de Vila Chã da Braciosa	Largo Abade Morais, nº 2	5210-336 VILA CHÃ
Estradas de Portugal, EPE	Praça da Portagem	2809-013 ALMADA
REFER, EP	Direcção de Ambiente – VN Gaia Rua Silva Tapada, 379	4430-239 VILA NOVA DE GAIA
ANACOM – Autoridade Nacional de Comunicações	Av. José Malhoa, 12	1099-017 LISBOA
Autoridade Florestal Nacional	Av. João Crisóstomo, 26-28	1069-040 LISBOA

ANEXO II

- Pareceres Recebidos

Don Rita Cardoso

GTL 

GABINETE TÉCNICO LOCAL
MIRANDA DO DOURO
CASA DOS MAGISTRADOS
Rua do Convento - 5210 Miranda do Douro
Tel. 273 430 022 Fax. - 273 430 009

 **miranda do douro**
câmara municipal

APA 2009-09-09 11:52 E-022777/2009

APA - Agência Portuguesa do Ambiente			
<input type="checkbox"/> DG	<input type="checkbox"/> SDGFS	<input type="checkbox"/> SDGLP	<input type="checkbox"/> SDGIM
ASSESSORIA			
<input type="checkbox"/> DPEA	<input type="checkbox"/> DFEMR	<input type="checkbox"/> GERA	
<input type="checkbox"/> DACAR	<input type="checkbox"/> DPCA	<input type="checkbox"/> GTIC	
<input type="checkbox"/> DALA	<input type="checkbox"/> LRA	<input type="checkbox"/> GDAI	
<input type="checkbox"/> DCCR	<input type="checkbox"/> DGRHFP	<input checked="" type="checkbox"/> GAIA	
<input type="checkbox"/> OUTROS:			

Exmos. Senhores:

Agência Portuguesa de Ambiente
Rua Murgueira, 9/9-A
Zambujal
Apart. 7585
2611-865 Amadora

OFICIO n.º: GTL- 0600-09

DATA: 07/ 09 / 2009

ASSUNTO: Deliberação de Câmara sobre o Acompanhamento Público do Projecto PPA318/
1455/ 09/ GAIA

Conforme assunto em epígrafe e na sequência do nosso ofício GTL-598-09, temos o prazer de enviar a V/ Excias, a posição que o Município de Miranda do Douro, tomou, sobre o assunto supra mencionado, vertido na deliberação de Câmara quer junto se anexa.

Certos da V/ melhor atenção, subscrevemo-nos com os nossos cumprimentos.

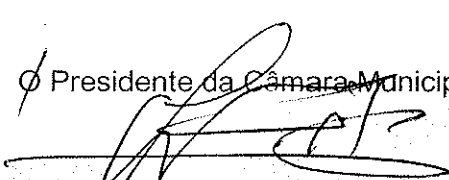
O Presidente da Câmara Municipal

(Eng. Manuel Rodrigo Martins)

Don Rita Cardoso
10.09.2009
Receber

-----10."Proposta de resolução da Câmara Municipal sobre a declaração de impacte ambiental (DIA) do projecto de execução da linha Picote/Lagoaça 1, a 220 Kv e desvios das linhas a 220 Kv associadas."-----

-----Relativamente ao assunto acima mencionado informou o Responsável pelo Gabinete Técnico Local, Dr. Jorge Lourenço, cuja informação para constar na presente acta passa a ser transcrita:-----

-----"No âmbito do Acompanhamento Público do Projecto supra mencionado, propõe-se que o Município aprove uma posição sobre a Declaração de Impacte Ambiental (DIA), em apreço, que preconiza a eliminação da linha de alta tensão mais próxima do Rio Douro em detrimento da eliminação da linha mais próxima dos aglomerados urbanos, designadamente, Picote e Sendim, conforme tinha sido proposto durante o período de discussão do publica deste projecto.-----

-----Em face do exposto propõe-se à consideração superior, que a Câmara Municipal, aprove a proposta de resolução, que junto se anexa, por forma a, junto das entidades competentes, reforçar a necessidade de ser alterada a solução preconizada pela DIA.-----

-----Mais se solicita a aprovação deste ponto em minuta."-----

-----Analisada a informação técnica transcrita, o órgão executivo deliberou por unanimidade aprovar a proposta de resolução apresentada, bem como, aprovar este assunto em minuta.-----

Proposta de Posição da Câmara Municipal sobre a Declaração de Impacte Ambiental (DIA) do Projecto de Execução da Linha Picote Lagoaça 1, a 220Kv e Desvios das Linhas a 220 Kv Associados: Linha Miranda-Picote 1, Linha Miranda-Picote 2, Linha Picote-Bemposta, Linha Picote-Pocinho e Linha Picote-Mogadouro

- PA318

1. A Câmara Municipal de Miranda do Douro tem estado na primeira linha da defesa do reforço de potência do empreendimento de Picote, porque entendemos que ele contribui não só para a produção de energia “limpa” como, a nível local, constitui igualmente uma preciosa ajuda para o desenvolvimento local, a melhoria das condições de vida e a fixação das populações;
2. A Câmara Municipal de Miranda do Douro esteve igualmente na primeira linha da defesa do Parque Natural do Douro Internacional, entendido, tal como foi apresentado por sua Excelência o Senhor Primeiro Ministro António Guterres, como um espaço humanizado que deve a sua criação à relação que as pessoas souberam manter com o meio;
3. Desde o início das obras de Reforço de Potência a Câmara Municipal de Miranda do Douro procurou acompanhar o processo mantendo quer com a EDP, quer com a REN, uma colaboração muito estreita e tendo inclusivamente promovido e participado em diferentes reuniões destinadas a partilhar e dar a conhecer os diferentes impactos e também os benefícios destas obras;
4. Foi neste quadro que a REN nos transmitiu, em várias ocasiões, a sua intenção de, no quadro das obras nas linhas Alta Tensão entre Picote e Sendim, ser necessária a construção de uma nova linha, a norte da aldeia de Picote, retirando, a Sul, a que fica a mais próxima do núcleo habitacional;
5. Esta posição foi transmitida pela Câmara Municipal de Miranda do Douro à população da aldeia de Picote que a acolheu com entusiasmo pois ela corresponde a antigos anseios de ver assim diminuído quer o impacto estético – *cf. documentação fotográfica, em anexo* – quer outros eventuais efeitos que, muito embora possam não estar cientificamente comprovados, deveriam fazer valer um princípio de precaução e, de qualquer forma, correspondem a receios efectivos por parte das populações;
6. As obras de requalificação urbana recentemente realizadas no núcleo antigo da aldeia, cujo espaço concentra grande parte da nossa riqueza patrimonial e da

memória colectiva daquela localidade, que mereceram aliás o apoio financeiro da EDP e de outras instituições, visaram, entre outros objectivos, melhorar o efeito estético produzido por alguns cabos eléctricos e outros que preenchem excessivamente esse espaço;

7. Pelo exposto, e no âmbito do Acompanhamento Público deste Projecto, vimos assim manifestar a nossa posição relativamente ao Estudo de Impacte Ambiental do “Douro Internacional e Linhas da RNT associadas, propondo que a linha a ser desmontada, entre Picote e Sendim, seja a que se encontra mais próxima do núcleo habitacional, porquanto, em nosso entender, ela contribui não só para minimizar os diferentes impactos quer sobre a população humana como, por extensão, para a melhoria do ecossistema e das condições de vida de todas as populações.

GTL 

GABINETE TÉCNICO LOCAL
MIRANDA DO DOURO
CASA DOS MAGISTRADOS
Rua do Convento - 5210 Miranda do Douro
Tel. 273 430 022 Fax. - 273 430 009

Ma. Rita Cardoso

 **miranda do douro**
câmara municipal

APA 2009-09-08 12:28 E-022690/2009

APA - Agência Portuguesa do Ambiente			
<input type="checkbox"/> DDG	<input type="checkbox"/> SDGFS	<input type="checkbox"/> SDGLP	<input type="checkbox"/> SDGIM
ASSESSORIA			
<input type="checkbox"/> DPEA	<input type="checkbox"/> DFEMR	<input type="checkbox"/> GERA	
<input type="checkbox"/> DACAR	<input type="checkbox"/> DPCA	<input type="checkbox"/> GTIC	
<input type="checkbox"/> DALA	<input type="checkbox"/> LRA	<input type="checkbox"/> GDAI	
<input type="checkbox"/> DOGR	<input type="checkbox"/> PGRHEP	<input checked="" type="checkbox"/> GAIA	
<input type="checkbox"/> OUTROS:			

Exmos. Senhores:

Agência Portuguesa de Ambiente

Rua Murgueira, 9/9-A

Zambujal

Apart. 7585

2611-865 Amadora

OFICIO n.º: GTL- 0598-09

DATA: 04/ 09 / 2009

ASSUNTO: Acompanhamento Público do Projecto PPA318/ 1455/ 09/ GAIA

Serve o presente para enviar, em anexo, a posição que o Município de Miranda do Douro, pretende submeter à aprovação da Câmara Municipal, sobre a Declaração de Impacte Ambiental (DIA) do Projecto de Execução da Linha Picote Lagoaça 1, a 220Kv e Desvios das Linhas a 220 Kv Associados: Linha Miranda-Picote 1, Linha Miranda-Picote 2, Linha Picote-Bemposta, Linha Picote-Pocinho e Linha Picote-Mogadouro – PA318, cuja deliberação será enviada durante a próxima semana.

Certos da V/ melhor atenção, subscrevemo-nos com os nossos cumprimentos.

O Presidente da Câmara Municipal



(Eng. Manuel Rodrigo Martins)

*Ma. Rita Cardoso
09-09-2009
R Cardoso*

Posição da Câmara Municipal sobre a Declaração de Impacte Ambiental (DIA) do Projecto de Execução da Linha Picote Lagoaça 1, a 220Kv e Desvios das Linhas a 220 Kv Associados: Linha Miranda-Picote 1, Linha Miranda-Picote 2, Linha Picote-Bemposta, Linha Picote-Pocinho e Linha Picote-Mogadouro – PA318

1. A Câmara Municipal de Miranda do Douro tem estado na primeira linha da defesa do reforço de potência do empreendimento de Picote, porque entendemos que ele contribui não só para a produção de energia “limpa” como, a nível local, constitui igualmente uma preciosa ajuda para o desenvolvimento local, a melhoria das condições de vida e a fixação das populações;
2. A Câmara Municipal de Miranda do Douro esteve igualmente na primeira linha da defesa do Parque Natural do Douro Internacional, entendido, tal como foi apresentado por sua Excelência o Senhor Primeiro Ministro António Guterres, como um espaço humanizado que deve a sua criação à relação que as pessoas souberam manter com o meio;
3. Desde o início das obras de Reforço de Potência a Câmara Municipal de Miranda do Douro procurou acompanhar o processo mantendo quer com a EDP, quer com a REN, uma colaboração muito estreita e tendo inclusivamente promovido e participado em diferentes reuniões destinadas a partilhar e dar a conhecer os diferentes impactos e também os benefícios destas obras;
4. Foi neste quadro que a REN nos transmitiu, em várias ocasiões, a sua intenção de, no quadro das obras nas linhas Alta Tensão entre Picote e Sendim, ser necessária a construção de uma nova linha, a norte da aldeia de Picote, retirando, a Sul, a que fica a mais próxima do núcleo habitacional;
5. Esta posição foi transmitida pela Câmara Municipal de Miranda do Douro à população da aldeia de Picote que a acolheu com entusiasmo pois ela corresponde a antigos anseios de ver assim diminuído quer o impacto estético – *cf. documentação fotográfica, em anexo* – quer outros eventuais efeitos que, muito embora possam não estar cientificamente comprovados, deveriam fazer valer um princípio de precaução e, de qualquer forma, correspondem a receios efectivos por parte das populações;
6. As obras de requalificação urbana recentemente realizadas no núcleo antigo da aldeia, cujo espaço concentra grande parte da nossa riqueza patrimonial e da memória colectiva daquela localidade, que mereceram aliás o apoio financeiro da

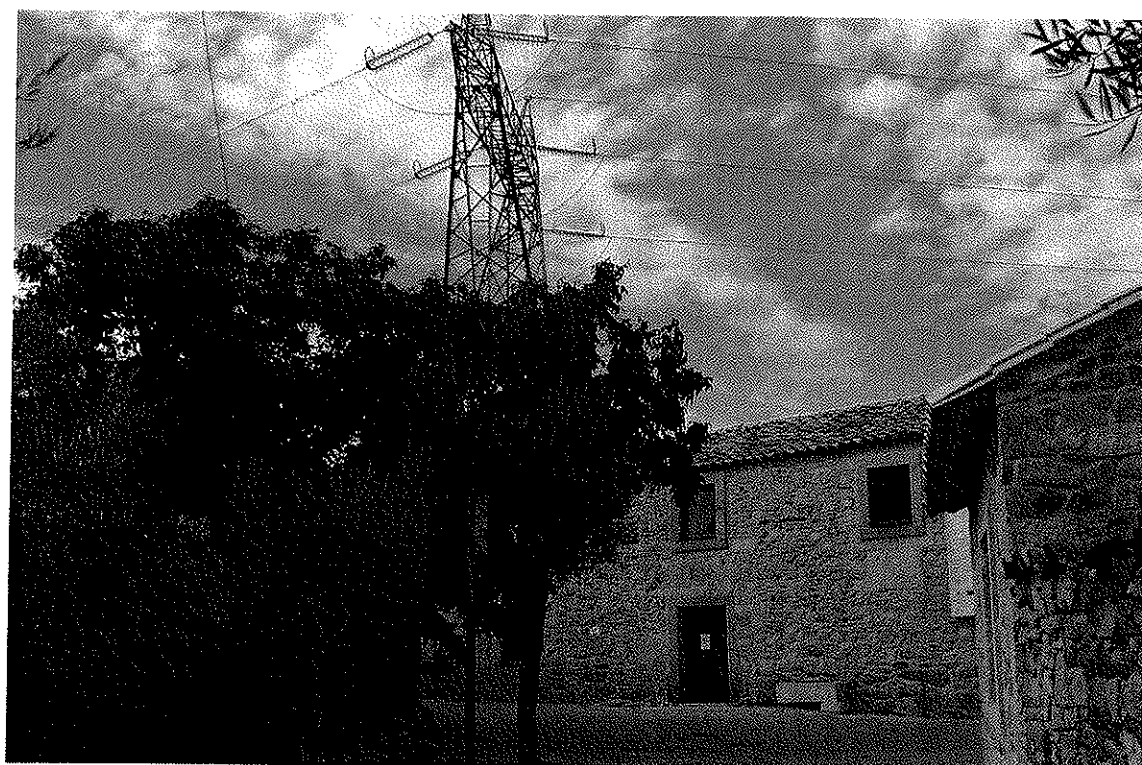

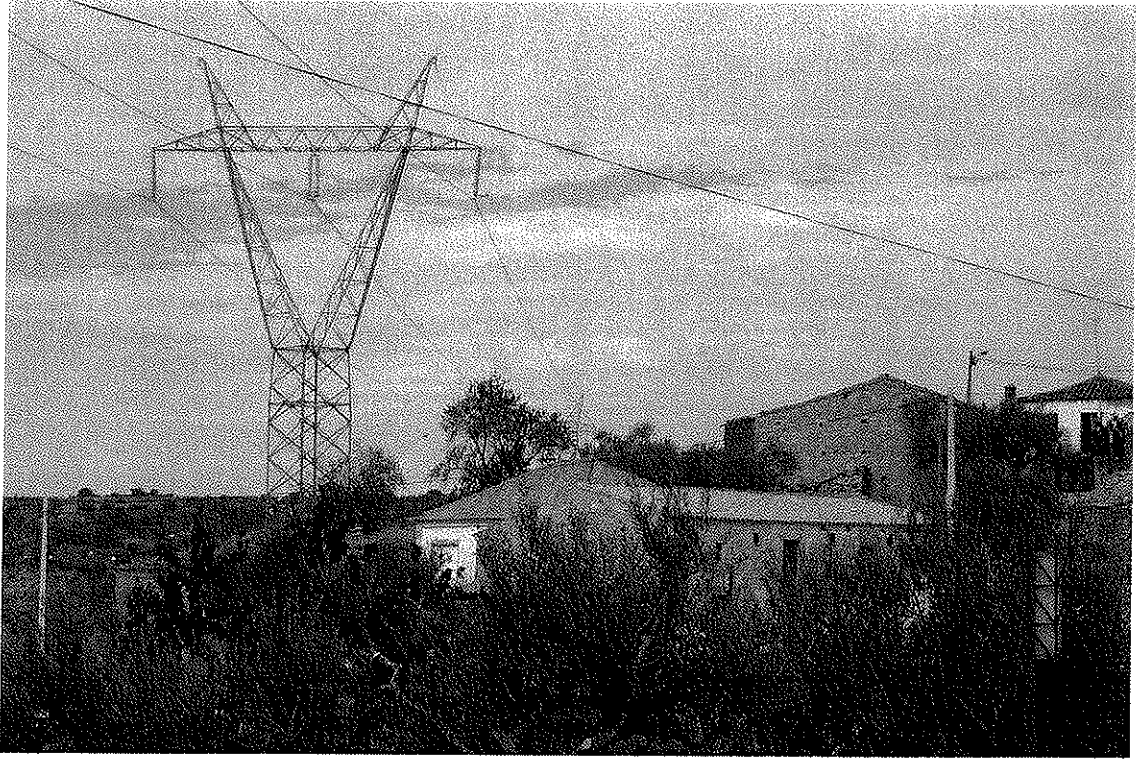

Rita Cardoso

De: AIA
Enviado: terça-feira, 8 de Setembro de 2009 15:20
Para: Rita Cardoso
Assunto: FW: Questão Recebida - Avaliação de Impacte Ambiental (AIA)

-----Mensagem original-----

De: geral@apambiente.pt [mailto:geral@apambiente.pt]
Enviada: segunda-feira, 7 de Setembro de 2009 16:32
Para: AIA
Assunto: Questão Recebida - Avaliação de Impacte Ambiental (AIA)

Nome: Junta de Freguesia de Picote
Email: JF_Picote@Clix.pt

Foi enviada a seguinte questão: Boa tarde Sou o Presidente da Junta de Freguesia de Picote, Concelho de Miranda do Douro, como estive de férias no periodo de 24 de Agosto a 6 de Setembro, só hoje é que pode consultar o relatório de conformidade ambiental do projecto de execução da linha Picote - Lagoaça 2, a 220 Kv e desvios das linhas LmD.PT 1, LMD.PT2, LPT.BT, LPT.PN e LPT.MG, a 220 Kv. Depois de ver o vosso Volume 1 - Sumário Executivo, fiquei um pouca chateado porque os responsável da REN, Sa numa reunião que tivemos com eles, na Câmara Municipal de Miranda do Douro, afirmaram-nos que a linha a ser desmontada seria a linha mais proxima das habitações, mas verificamos que a linha que vai ser desmontada é a linha que fica mais longe ou seja a linha que fica mais perto do rio Douro. Verificamos neste estudo que os animais e plantas são mais importantes que os seres humanos, porque se faz tudo para os proteger, mas ninguém se lembra que os animais e plantas também precisam de seres humanos para poderem sobreviver.

A Junta de Freguesia lamenta o parecer que recebeu sobre este assunto, mas não vai criar nenhum movimento anti-linhas porque penso que o transporte de energia é util para todo o país, embora fique muito zangado com as pessoas que ocupam cargos de decisão que não têm respeito pelas zonas onde as populações são cada vez mais idosas e o seu poder a nível político já não tem qualquer influência.

Lembro aos representantes da APA e da REN, Sa que Picote tem uma central hidroelectrica muito produtiva e com o reforço de potência de Picote II, ainda vai produzir mais energia limpa e renovável, mas os trabalhadores dessas empresas gostam de encontrar condições quando vem em serviço para este local, mas da forma como somos tratados pelos dirigentes das Vossas empresas daqui alguns anos só terão sorte de encontrar bichinhos e plantas.

Cumprimentos

José Raimundo Preto



MINISTÉRIO DO AMBIENTE, DO ORDENAMENTO DO TERRITÓRIO E DO DESENVOLVIMENTO REGIONAL

APA 2009-09-03 11:46 E-022673/2009

INSTITUTO GEOGRÁFICO PORTUGUÊS

*Dr. Rita Cardoso
04.09.2009
Rita*

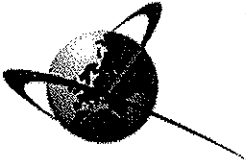

APA - Agência Portuguesa do Ambiente		
<input type="checkbox"/> DGE	<input type="checkbox"/> SDGFS	<input type="checkbox"/> SDGLP
<input type="checkbox"/> SDGIM		
ASSESSORIA		
<input type="checkbox"/> DPEA	<input type="checkbox"/> DFEMA	<input type="checkbox"/> GERA
<input type="checkbox"/> DACAR	<input type="checkbox"/> DPCA	<input type="checkbox"/> GTIC
<input type="checkbox"/> OALA	<input type="checkbox"/> LRA	<input type="checkbox"/> GDAI
<input type="checkbox"/> DOGR	<input type="checkbox"/> DGRHFP	<input checked="" type="checkbox"/> GAIA
<input type="checkbox"/> OUTROS		

Agência Portuguesa do Ambiente

Rua da Murgueira, 9/9A – Zambujal
Apartado 7585

2611-865 Amadora

Data: 2009.09.03 N. Refª. 141/DSGC/DGeod/2009 V. Refª S-008312/2009 de 2009.08.20
Of.Circ.503/09/GAIA – PA318

Assunto: Acompanhamento Público do Projecto - "Projecto de Execução da Linha Picote-Lagoaça 1, a 220 kV e Desvios das Linhas a 220 kV Associados: Linha Miranda-Picote 1, Linha Miranda-Picote 2, Linha Picote-Pocinho e Linha Picote-Mogadouro - PA318"

Exmos. Senhores,

Informa-se que todos os vértices geodésicos pertencentes à Rede Geodésica Nacional (RGN) são da responsabilidade do Instituto Geográfico Português. A RGN constitui o referencial oficial para os trabalhos de geo-referenciação, realizados em território nacional (geodesia, cartografia, cadastro predial, topografia, implantação de obras públicas e particulares, etc). Além das finalidades referidas, a RGN serve um conjunto de outras finalidades de natureza técnica e científica, tais como, estudos de geodinâmica, estudos de impacto ambiental, controlo da orla costeira, ordenamento agrícola e florestal, hidrografia, etc.

Segundo o Decreto Lei nº 143/82 de 26 de Abril, serve o presente para informar que todas as infra-estruturas a implantar terão de estar a mais de 15 metros dos vértices geodésicos em causa e não poderão obstruir as visibilidades das direcções constantes das respectivas minutas de triangulação.

Após análise da informação que consta do documento – ficheiro "Volume1-SumarioExecutivo_LPT.LGC2.pdf", do projecto supra referido enviado por e-mail no dia 2 de Setembro de 2009, verificou-se que esta é insuficiente para avaliar até que ponto a implantação destas estruturas irá causar perturbações ao normal desenvolvimento das actividades do Instituto Geográfico Português (IGP). Solicita-se ao promotor deste projecto, que envie ao IGP as coordenadas definitivas das estruturas a



Ministério da
Agricultura,
do Desenvolvimento
Rural e das Pescas

APA - Agência Portuguesa do Ambiente		
<input type="checkbox"/> DGG	<input type="checkbox"/> SDGFS	<input type="checkbox"/> SDGLP
<input type="checkbox"/> SDGIM		
ASSESSORIA		
<input type="checkbox"/> DPEA	<input type="checkbox"/> DFEMR	<input type="checkbox"/> GERA
<input type="checkbox"/> DACAR	<input type="checkbox"/> DPGA	<input type="checkbox"/> GTIC
<input type="checkbox"/> DALA	<input type="checkbox"/> LRA	<input type="checkbox"/> GDAI
<input type="checkbox"/> DOBR	<input type="checkbox"/> DGRHEP	<input checked="" type="checkbox"/> GAIA
OUTROS: 022531		



Autoridade
Florestal
Nacional

FAX

07 SET. 2009

DATA:
(Date)

04-09-09

PARA: (To)	Ex.mo Senhor Director-Geral da Agência Portuguesa do Ambiente	Fax n.º 21 471 90 74
DE: (From)	Autoridade Florestal Nacional Direcção de Unidade de Gestão Florestal	Fax n.º 21 312 49 91
Nº DE PÁGINAS: (Num of pages)	1	MENSAGEM Nº. (Message n.º) 408
ASSUNTO: (Subject)	Acompanhamento Público do Projecto - "Linha Picote-Lagoaça 1, a 220kV e Desvios das Linhas a 220kV Associados: Linha Miranda-Picote 1, Linha Miranda-Picote 2, Linha Picote-Bemposta, Linha Picote-Pocinho e Linha Picote-Mogadouro - PA318"	

Após análise do Sumário Executivo do Relatório de Conformidade Ambiental relativo ao projecto acima indicado, o qual nos foi enviado através do vosso Of. Circular n.º 503/09/GAIA, de 20.08.2009, e como não participamos na fase anterior da AIA procedemos, igualmente, à observação cartográfica da área abrangida. Sobre esta verificamos que os traçados poderão colidir com azinheiras. As azinheiras e os sobreiros são espécies protegidas nos termos do Decreto-Lei n.º 169/2001, de 25 de Maio, com as alterações introduzidas pela Decreto-Lei n.º 155/2004, de 30 de Junho.

Uma vez que parte da área está classificada como de "alto a muito alto risco espacial de incêndio" nos termos do Decreto-Lei n.º 124/2006, de 28 de Junho, alterado pelo Decreto-Lei n.º 17/2009, de 14 de Janeiro, deverão ser cumpridas as medidas com vista à Defesa da Floresta contra Incêndios preconizadas na legislação referida e enquadradas nos Planos Municipais de Defesa da Floresta Contra Incêndio dos Concelhos de Miranda do Douro e Mogadouro.

Nestes termos, o parecer desta Autoridade Florestal Nacional é favorável condicionado à salvaguarda do exposto.

Com os melhores cumprimentos,

O Director Nacional

Dee. Rita Cardoso
RCdow
07.09.2009

[Signature]
(João Pinho)

Anexo.
AA

AUTORIDADE FLORESTAL NACIONAL

Av. João Crisóstomo, 26-28. 1069-040 LISBOA, Portugal
☎ +351.21 312 4800 ☎ +351.21 312 4987
info@afn.min-agricultura.pt | www.afn.min-agricultura.pt

Dna. Rita Cardoso



APA 2009-09-09 11:28 E-022765/2009

Direcção Geral de Planeamento e Estratégia
Direcção de Ambiente e Qualidade
Rua Silva Tapada, 379
4430-239 VILA NOVA DE GAIA

APA - Agência Portuguesa do Ambiente			
<input type="checkbox"/> DG	<input type="checkbox"/> SDGFS	<input type="checkbox"/> SDGLP	<input type="checkbox"/> SDGIM
ASSESSORIA			
<input type="checkbox"/> DPEA	<input type="checkbox"/> DFEMR	<input type="checkbox"/> GERA	
<input type="checkbox"/> DACAR	<input type="checkbox"/> DPCA	<input type="checkbox"/> BTIC	
<input type="checkbox"/> DALA	<input type="checkbox"/> LRA	<input type="checkbox"/> GBAI	
<input type="checkbox"/> UOGR	<input type="checkbox"/> DGRHFP	<input checked="" type="checkbox"/> GAIA	
<input type="checkbox"/> OUTROS			

Exmo. Sr. Director Geral da
Agência Portuguesa do Ambiente
Sr. Prof. António Gonçalves Henriques
Rua da Murgueira, 9-9A Zambujal
2611-865 Amadora

Sua referência:
Of.Circ.503/09/GAIA

Sua comunicação de:
20.08.2009

Nossa referência:
813220/AM

Data:
02.09.2009

PA318

Assunto: Acompanhamento Público do projecto "Linha Picote-Lagoaça 1, a 220 kV, e Desvio das Linhas a 220 kV Associadas: linha Miranda-Picote 1, Linha Miranda-Picote 2, Linha Picote-Bemposta, Linha Picote-Pocinho e Linha Picote-Mogadouro – PA318". Parecer da REFER.

Exmo. Sr.,

No âmbito do Acompanhamento Público – adstrito à fase de Pós-Avaliação do projecto referido em epígrafe – analisou-se a informação disponível, designadamente o Sumário Executivo, de modo a avaliar se a implantação dos traçados das linhas eléctricas em estudo conflitua com a Rede Ferroviária Nacional (RFN).

Após a referida análise, concluiu-se que a área objecto de estudo – não obstante a sua proximidade à Linha do Sabor – não interfere com a RFN, razão pela qual, deste ponto de vista, nada tem esta empresa a referir em relação ao projecto em causa.

Com os melhores cumprimentos,

João Morais Sarmento

Director de Ambiente e Qualidade

Dne. Rita
Cardoso
10.09.2009
RCardos

REDE FERROVIÁRIA NACIONAL REFER EPE

Estação de Santa Apolónia
Largo dos Caminhos-de-Ferro

1100-105 USBOA

Telef: 211 022 000 Fax: 211 022 439

Sede: Estação de Santa Apolónia USBOA - Contribuinte e registo na CRCI: 503933813

Euzétilia Rosa



ASSOCIAÇÃO PARA O DESENVOLVIMENTO INTEGRADO DE PICOTE

APA 2009-09-08 12:10 E-022684/2009

Agência Portuguesa de Ambiente
Rua da Murgueira, 9/9 A
Zambujal
Apartado 7585
2611-865

APA - Agência Portuguesa do Ambiente		
<input type="checkbox"/> DG	<input type="checkbox"/> SDGFS	<input type="checkbox"/> SDGLP
<input type="checkbox"/> SDGIM		
ASSESSORIA		
<input type="checkbox"/> DPEA	<input type="checkbox"/> DFEMR	<input type="checkbox"/> GERA
<input type="checkbox"/> DACAR	<input type="checkbox"/> DPCA	<input type="checkbox"/> GTIC
<input type="checkbox"/> DALA	<input type="checkbox"/> LRA	<input type="checkbox"/> GOAI
<input type="checkbox"/> DQGR	<input type="checkbox"/> DGRHFP	<input checked="" type="checkbox"/> GAIA
<input type="checkbox"/> OUTROS		

Picote, 7 de Setembro de 2009

Assunto: Posição da Frauga sobre a Declaração de Impacte Ambiental (DIA) do Projecto de Execução da Linha Picote Lagoaça 1, a 220Kv e Desvios das Linhas a 220 Kv Associadas

Conforme assunto em epígrafe, temos o prazer de enviar, em anexo, a posição da FRAUGA- Associação para o Desenvolvimento Integrado de Picote, sobre a Declaração de Impacte Ambiental do projecto, supra mencionado.

Com os melhores cumprimentos,

António Jorge Jacoto Lourenço
(Presidente da Direcção)

forp jacoto lourenco

*Dee. Rita
Cardoso
R. Galvão
09.09.2009*

Anexos: Os documentos referidos



A direcção da Frauga – Associação para o Desenvolvimento Integrado de Picote, reunida no passado dia 5 de Setembro de 2009, para tomar posição sobre a DIA relativa ao Projecto de Execução da Linha Picote Lagoaça 1, a 220Kv e Desvios das Linhas a 220 Kv Associados: Linha Miranda-Picote 1, Linha Miranda-Picote 2, Linha Picote-Bemposta, Linha Picote-Pocinho e Linha Picote-Mogadouro – PA318, deliberou por unanimidade, no âmbito do acompanhamento publico do referido projecto, tomar a seguinte posição

1. A FRAUGA – Associação para o Desenvolvimento Integrado de Picote tem estado na primeira linha da defesa do reforço de potência do empreendimento de Picote, porquanto é nosso entendimento que ele contribui não só para a produção de energia “limpa” como, a nível local, constitui igualmente uma preciosa ajuda para o desenvolvimento local, a melhoria das condições de vida e a fixação das populações;
2. Desde a sua criação, a FRAUGA – Associação para o Desenvolvimento Integrado de Picote esteve igualmente na primeira linha da defesa do Parque Natural do Douro Internacional, entendido, tal como foi apresentado, nesta localidade, por sua Excelência o Senhor Primeiro Ministro criação António Guterres, como um espaço humanizado que deve a sua criação à relação que as pessoas souberam manter com o meio;
3. Desde o início das obras do Aproveitamento Hidroeléctrico do Douro Internacional Picote -Reforço de Potência, promovidas pela EDP, bem como no âmbito do projecto da “Subestação do Douro Internacional 400/220 Kv e Modificação de Linhas na Zona do Douro Internacional, a 400/ 220 Kv, promovidas pela REN, procurámos acompanhar o processo mantendo quer com a, quer com a EDP quer com a REN, uma colaboração muito estreita e tendo inclusivamente promovido, na aldeia de Picote sessões de esclarecimento públicas destinadas a partilhar e dar a conhecer os diferentes impactos e também os benefícios destas obras;
4. Foi neste quadro que a REN nos transmitiu, em várias ocasiões, primeiro oralmente e depois por escrito, através de email – cf. documentos em anexo – a sua

intenção de, no quadro das obras nas linhas Alta Tensão entre Picote e Sendim, ser necessária a construção de uma nova linha, a norte da aldeia, retirando, a Sul, a que fica a mais próxima do núcleo habitacional;

5. Esta acção foi sendo por nós transmitida à população de Picote que a acolheu com entusiasmo pois ela corresponde a antigos anseios de ver assim diminuído quer o impacto estético – *cf. documentação fotográfica, em anexo* – quer outros eventuais efeitos que, muito embora possam não estar cientificamente comprovados, deveriam fazer um princípio de precaução e, de qualquer forma, correspondem a receios efectivos por parte das populações;
6. A obras de requalificação urbana recentemente realizadas no núcleo antigo da aldeia, cujo espaço concentra grande parte da nossa riqueza patrimonial e da nossa memória colectiva, que mereceram aliás o apoio financeiro da EDP e de outras instituições, visaram, entre outros objectivos, melhorar o efeito estético produzido por alguns cabos eléctricos e outros que preenchem excessivamente esse espaço;
7. Pelo exposto, vimos assim manifestar a nossa posição relativamente ao Estudo de Impacte Ambiental do “Douro Internacional e Linhas da RNT associadas, propondo que a linha a ser desmontada entre Picote e Sendim seja a linha identificada com o código LPT-PN, aquela que se localiza mais próxima do aglomerados urbano, porquanto, em nosso entender, ela contribui não só para minimizar os diferentes impactos quer sobre a população humana como, por extensão, para a melhoria do ecossistema e das condições de vida.

Picote, 5 de Setembro de 2009

 **ADRAUGA**
ASSOCIAÇÃO PARA O DESENVOLVIMENTO
DO MUNICÍPIO DE PICOTE
Rua da Igreja, 1854 913
Peinha de I Pulo
5220-072 PICOTE

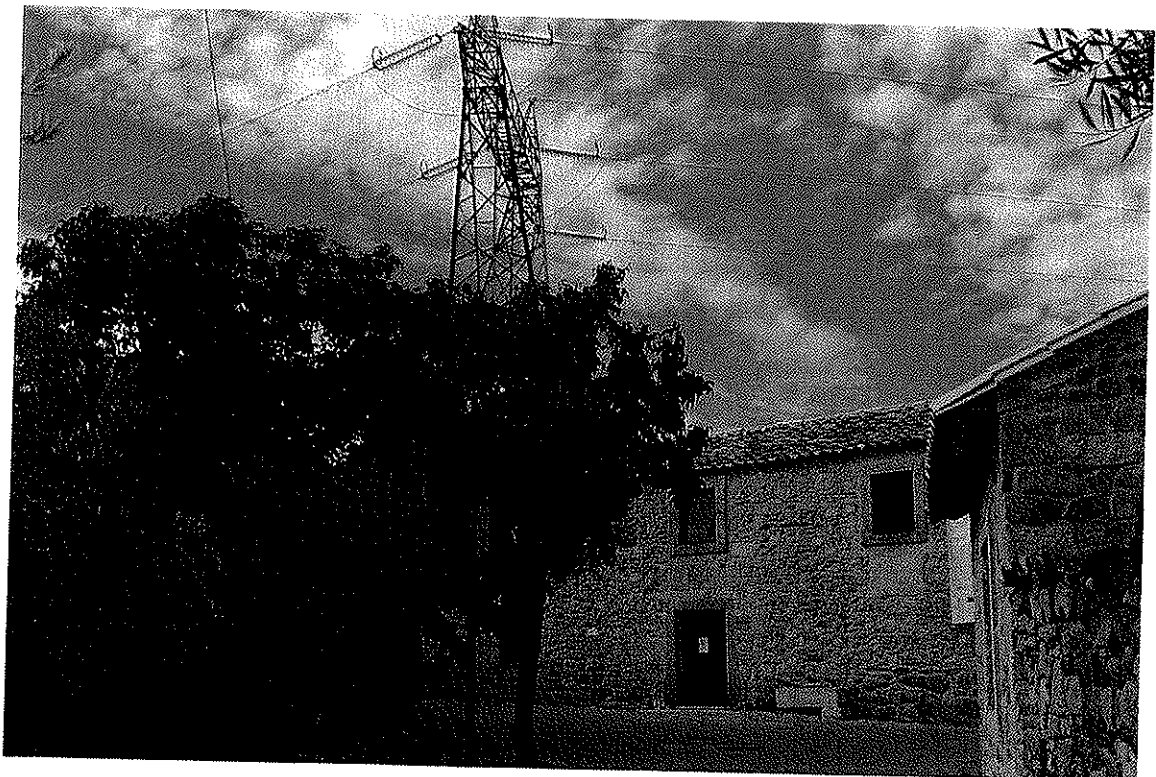

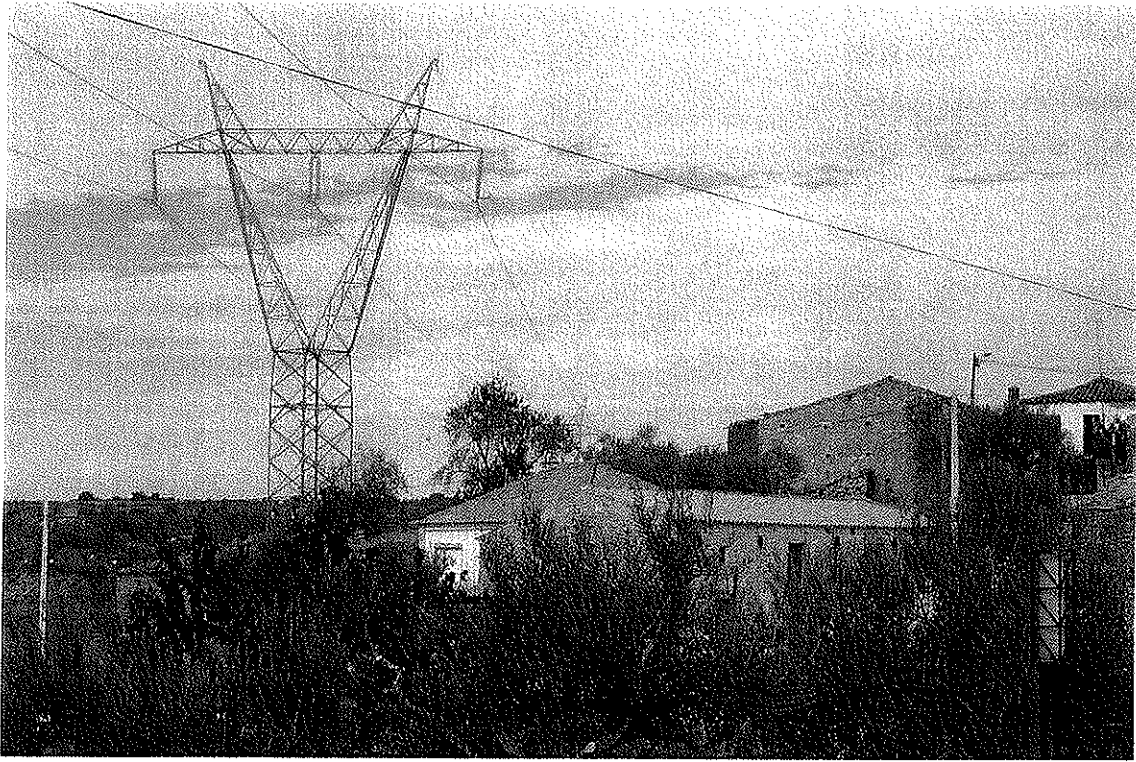

Dña Rita Cardoso

Cidadãos Livres
Rua do Bário, 7
5225-072 PICOTE

APA - Agência Portuguesa do Ambiente			
<input type="checkbox"/> DDG	<input type="checkbox"/> SDGFS	<input checked="" type="checkbox"/> SDGLP	<input type="checkbox"/> SDGIM
ASSESSORIA:			
<input type="checkbox"/> DPEA	<input type="checkbox"/> DFEMR	<input type="checkbox"/> GERA	
<input type="checkbox"/> DACAR	<input type="checkbox"/> DPCA	<input type="checkbox"/> GTIC	
<input type="checkbox"/> DALA	<input type="checkbox"/> LRA	<input type="checkbox"/> GDAI	
<input type="checkbox"/> DOGR	<input type="checkbox"/> DGRHFP	<input checked="" type="checkbox"/> GAIA	
<input type="checkbox"/> OUTROS:			

APA 2009-09-08 12:00 E-022682/0009

À Agência Portuguesa do Ambiente
Ministério do Ambiente, do Ordenamento do Território e do
Desenvolvimento Regional
Rua da Murganheira, 9/9A – Zambujal – Apartado 7585
2611-865 AMADORA

Assunto: Acompanhamento Público do "Projecto de Execução da linha Picote-Lagoaça 1, a 220 kV e desvios das Linhas a 220 kV Associadas: linha Miranda-Picote 1, linha Miranda-Picote 2, linha Picote-Bemposta, Linha Picote-Pocinho e linha Picote-Mogadouro - PA318"

C/c . REN – Rede Eléctrica Nacional

Picote, 7 de Setembro de 2009

Exmos. Senhores,

Junto enviamos a posição de um grupo de cidadãos sobre o assunto em epígrafe.

Com os melhores cumprimentos,

*Dña. Rita Cardoso
09.09.2009
RCDW*

Grupo de Cidadãos Livres,

Assunto: Acompanhamento Público do "Projecto de Execução da linha Picote-Lagoaça 1, a 220 kV e desvios das Linhas a 220 kV Associadas: linha Miranda-Picote 1, linha Miranda-Picote 2, linha Picote-Bemposta, Linha Picote-Pocinho e linha Picote-Mogadouro - PA318"

**À Agência Portuguesa do Ambiente
Ministério do Ambiente, do Ordenamento do Território e do
Desenvolvimento Regional**

- Os empreendimentos hidroeléctricos do Douro Internacional — de Miranda do Douro, Picote e Bemposta — são uma mais-valia para a região e para o país;
- A energia, uma vez produzida, precisa de ser transportada e distribuída encontrando os meios que menos impacto possam ter quer sobre as populações humanas quer sobre outros ecossistemas;
- Os habitantes desta região têm convivido, desde a sua implantação, há cerca de 50 anos, com os impactos, positivos e / ou negativos, destes empreendimentos;
- As Linhas de (Muito) Alta Tensão são, inegavelmente, um dos elementos que mais contribui para a degradação estética da paisagem, acarretando, possivelmente, outros efeitos secundários, ainda que cientificamente não totalmente apurados, mas que as populações desta região têm suportado ao longo deste meio século;
- O Estudo de Impacte Ambiental acima referenciado, para além da construção de uma nova linha entre as localidades de Picote e Sendim, propõe o desmantelamento de uma das três linhas existentes entre estas duas localidades;
- A construção da nova linha, a Norte da aldeia de Picote, encurralará esta localidade entre diferentes linhas de (Muito) Alta Tensão cujos efeitos nas populações não são conhecidos nem estão acautelados no projecto de acompanhamento dessa obra;
- A existência do Parque Natural do Douro Internacional no espaço das arribas entre Picote e Sendim, onde estão implantadas as Linhas de (Muito) Tensão, deve-se ao facto de as populações terem sabido manter, ao longo de gerações, uma relação amigável e ecológica com o meio-ambiente, que ajudaram a criar, preservando-o, valorizando-o e fazendo dele um espaço natural e humanizado;
- Um dos apoios da linha mais próxima do núcleo urbano encontra-se implantado em pleno Castro do Puio onde, nos anos 50 do século XX, foi descoberto, pelo

Dr. Santos Júnior um Berrão, que se encontra exposto no centro da aldeia de Picote. O seu desmantelamento permitiria a continuação desses trabalhos que viriam enriquecer, de sobremaneira, quer os conhecimentos científicos sobre esse Castro quer o património desta localidade;

- A proposta de desmantelar a linha de (Muito) Alta Tensão entre Picote e Sendim situada sobre as arribas, mais próxima do Douro, mantendo aquela que está mais próxima do núcleo habitacional da primeira localidade e se sobrepõe a algumas habitações, parece obedecer ao argumento único, duvidoso, porquanto se trata da linha que se encontra na cota mais baixa, de que, desta forma, se protegem algumas aves que poderão ser vítimas dessa linha de (Muito) Alta Tensão;
- Em diferentes países europeus, as autoridades nacionais têm-se vindo a pronunciar sobre a necessidade de aprofundar os conhecimentos sobre estas linhas e alguns estudos científicos recentes, de que podemos citar um realizado pela Universidade de Oxford, em 2004, apontam claramente para um aumento substancial dos riscos de doenças graves, nomeadamente de leucemia, para os habitantes cujo domicílio se situa entre 200 e 600 metros destas linhas;
- Assim, no âmbito do processo de Acompanhamento Público do Impacte Ambiental do projecto acima referenciado, os cidadãos abaixo-assinados, quer considerando os efeitos estéticos negativos, quer outros efeitos secundários sobre as populações humanas, que devem fazer valer um princípio de prevenção, vêm por este meio manifestar a sua opinião sobre o impacto deste projecto exigindo que:
 1. A Linha de (Muito) Alta Tensão a ser desmantelada entre as localidades de Picote e Sendim seja aquela que se encontra mais próxima desta primeira localidade;
 2. Seja constituído um grupo de trabalho que acompanhe e estude, cientificamente, a médio e longo prazo, não apenas os efeitos das Linhas de (Muito) Alta Tensão sobre a avifauna e outros animais, mas também sobre os seres humanos;
 3. As conclusões deste estudo sejam divulgadas, periodicamente, às populações.

1/21

ABAIXO-ASSINADO

Acompanhamento Público do "Projecto de Execução da linha Picote-Lagoaça 1, a 220 kV e desvios das linhas a 220 kV Associadas: linha Miranda-Picote 1, linha Miranda-Picote 2, linha Picote-Bemposta, linha Picote-Pocinho e linha Picote-Mogadouro - PA318"

	Nome	Bilhete de Identidade	Localidade
1	Paulo António Santos	3317684	Miranda do Douro
2	António Luís da Silva	3162292	" "
3	António Joaquim F. Silva	3316865	" "
4	António Manuel Carlos Rodrigues		Sendim
5	MARISA Ortega	11877092	Miranda do Douro
6	Teresa Isabel Pinheiro Gomes	12583248	Miranda do Douro
7	João Luís Almeida	1919018	Sendim
8	José Carlos Santos	9665877	Miranda do Douro
9	Francisco Dias	9313095	Miranda do Douro
10	Mário Fonseca	11040333	Miranda do Douro
11	António Joaquim Lourenço	9456609	Picote
12	José Olímpia CANGUIRO	193358212 NIF	Palacouço
13	Luís Santos		M. Douro
14	António Manuel Carlos Rodrigues		
15	Miguel António Silva	3935885	Sendim
16	António Almeida	8080005	Sendim
17	Luís António Carlos Rodrigues	209646136 (NIF)	Sendim
18	Agostinho Senador Almeida	10454625	Pda Douro
19	Roberto Almeida	10316008	Picote
20	Ernesto Garcia Silva	3995427	Miranda do Douro

2/21

ABAIXO-ASSINADO

Acompanhamento Público do "Projecto de Execução da linha Picote-Lagoaça 1, a 220 kV e desvios das linhas a 220 kV Associadas: linha Miranda-Picote 1, linha Miranda-Picote 2, linha Picote-Bemposta, linha Picote-Pocinho e linha Picote-Mogadouro - PA318"

	Nome	Bilhete de Identidade	Localidade
21	Antonio Brás de Alva	6996517	Picote
22	Edisvaldo Costa	9855431	Miranda da Douro
23	Luís Castro	93750669	Duas Igrejas
24	Severino Humberto Galvão	11612430	Miranda da Douro
25	TELMO/905 REIS AVER RAMOS	10350241	SENDIM
26	Alfredo Alberto Gonçalves	8575849	Fonte de Aldeia
27	Bruno Alexander F. F. Rodrigues	12648049	Miranda da Douro
28	Nuno Miguel Lopes Raposo	11464399	Miranda da Douro
29	Ana Isabel Antão Correia	MIT 292533690	Picote
30	Nuno Rodrigo Paiva	MIT-201428660	Picote
31	Vito António Almeida Gonçalves		FOVBE DE ALDEIA
32	Dias Aires Miranda Aires	13573642	Miranda da Douro
33	Fernando Jorge Ruivo de Sousa	7775085	Bragança
34	Maria José de Moraes	3009407	"
35	Alfredo Eduardo Aguiar Alves	3711482	Picote
36	Ana Encarnação Silva Ferrás Alves	3992537	Picote (S. do Tiago)
37	David José Mendes	03711481	Picote (S. do Tiago)
38	Alsemar A Paulo Santos	3980732	Picote
39	Augusto José Domingos	5754809	Picote
40	Alfredo Manuel Campos dos	10546025	Picote

ABAIXO-ASSINADO

Acompanhamento Público do "Projecto de Execução da linha Picote-Lagoaça 1, a 220 kV e desvios das linhas a 220 kV Associadas: linha Miranda-Picote 1, linha Miranda-Picote 2, linha Picote-Bemposta, linha Picote-Pocinho e linha Picote-Mogadouro - PA318"

	Nome	Bilhete de Identidade	Localidade
41	Mário Emilia Preto	5735943	Picote
42	Alcides José Pereira	932033	Picote
43	Fernando dos Reis Carneiro	3447745	Picote
44	Adelino António Soares Alves	6996519	Picote
45	Adelaide Maria dos Santos Pires	12045253	Picote
46	Leonor Octávia Matos	5181219	Picote
47	José Fernandes	3271823	Picote
48	Ester de Jesus Falcão	0863019	Picote
49	Elisângela Maria Pereira	829930	Picote
50	MARIA DAS NEVES GALEGO	827153	Picote
51	PAULO DA R. Américo	13292335	Picote
52	Oscar dos Santos da Conceição	11820272	Picote
53	Marcelino das Neves Correia	11173023	Picote
54	Mário das Neves Fidalgo	0918359	Picote
55	Yvone	11203952	Picote
56	Vilma dos Santos Alves	13046565	Picote
57	José Augusto Brito	1862690	Picote
58	Adília Pereira Alves	03385660	Picote
59	Manuel José Alves	706381	Picote
60	Maria Teresa Domingues	5955817	Picote

4/21

ABAIXO-ASSINADO

Acompanhamento Público do "Projecto de Execução da linha Picote-Lagoaça 1, a 220 kV e desvios das linhas a 220 kV Associadas: linha Miranda-Picote 1, linha Miranda-Picote 2, linha Picote-Bemposta, linha Picote-Pocinho e linha Picote-Mogadouro - PA318"

	Nome	Bilhete de Identidade	Localidade
61	AMÉLIA DE JESUS RODRIGUES	881983	Picote
62	Jose Antonio Braguelho	3201225	Picote
63	Maria do Ben Miguel	9063152	Picote
64	Hamel Rodrigues	0709433	Picote
65	TERESA DE JESUS CARREIRO	3807834	Picote
66	Albino Francisco Miguel Aguiar	3591244	Picote
67	Helio Maria Santos	00918252	Picote
68	Condi Miguel Roberto Aguiar	11157308	Picote
69	Albino Rodrigues	3228224	Picote
70	Lucilia Martins	0323388	Picote
71	Ana Cabral	3227462	Picote
72	Beate Pires	3287857	Picote
73	Cristina Pires	11628402	Picote
74	Mamã da Rosalina Pires	3046048	Picote
75	Ana Maria Alves Pires	3851571	Picote
76	Alma Pires	178299	Picote
77	António V. Miguel	5967207	Picote
78	João Paulo Coimbra	3480366	Picote
79	Amélia Maria Aguiar	6840512	Picote
80	Amador Nascimento Pires	1854674	Picote

5/21

ABAIXO-ASSINADO

Acompanhamento Público do "Projecto de Execução da linha Picote-Lagoaça 1, a 220 kV e desvios das linhas a 220 kV Associadas: linha Miranda-Picote 1, linha Miranda-Picote 2, linha Picote-Bemposta, linha Picote-Pocinho e linha Picote-Mogadouro - PA318"

	Nome	Bilhete de Identidade	Localidade
81	Luís António Rodrigues	806354	Picote
82	Gilberto Francisco Luis	3744036	Picote
83	Maria de Fátima Pires Luis	3706573	Picote
84	Joãoquim Casimiro Pires	974491	Picote
85	Sandra Tórcios Angulho	12561970	Picote
86	Arnaldo Maria Paulo	3058540	Picote
87	Teresa da Conceição Paulo	3657524	Picote
88	Nelson Rodrigues Paulo	12473022	Picote
89	Armindo da Ressurreição Preto Pires	9954800	Picote
90	Manuel José Martins Rodrigues	7028759	Picote
91	Steven Paulo Antão Fernandes	14947920	Picote
92	Adriano Manuel Diego Fernandes	05750866	Picote
93	António Casimiro Domingues	3732723	Picote
94	Manuel Joãoquim Domingues	0795198	Picote
95	Adilberto José Domingues Cruz Alves	9822321	Picote
96	Pires Lima Duarte	12642222	Picote
97	Luís José Domingues Cruz Alves	11240634	Picote
98	Luís Miguel Domingues Barbosa	10156073	Picote
99	Luís Maria de Conceição Preto	2850342	Picote

9/21

ABAIXO-ASSINADO

Acompanhamento Público do "Projecto de Execução da linha Picote-Lagoaça 1, a 220 kV e desvios das linhas a 220 kV Associadas: linha Miranda-Picote 1, linha Miranda-Picote 2, linha Picote-Bemposta, linha Picote-Pocinho e linha Picote-Mogadouro - PA318"

	Nome	Bilhete de Identidade	Localidade
154	Ricardo Gomes Duarte	10667423	Picote
155	Tosquandos Sudo Basso	0934826	Picote
156	Trógeres Ascensão Brito	5812141	Picote
157	Fernanda Peto Garcia	7386172	Picote
158	Francisco A. Cabrito	929816	Picote
159	Fátima A Antão	3892090	Picote
160	Isabel Augusta Faria	955540	Picote
161	Ana Rosa Brito Garcia	0868243	Picote
162	Luís Carlos Alves	0753363	Picote
163	Aida Olímpia Correia	793362	
164	Adriano Domingos Rodrigues	Nif. 105192225	Picote
165	Carlos Duarte Miranda	3456226	Picote
166	Teresa Campos Miranda		Picote
167	Sara Campos Pereira	12390280	Picote
168	David Miguel Sarmiento	12015668	Picote
169	José Francisco Pereira Vieira	9347787	Picote
170	Isabel Maria Wafersa de Silva	7868908	Picote
171	Horácio Eduardo Martins de Sousa	8215283	Picote
172	Luís Cruz Alves	983827	Picote
173	Margarida Borges Marques Alves	1770391	Picote

10/21

ABAIXO-ASSINADO

Acompanhamento Público do "Projecto de Execução da linha Picote-Lagoaça 1, a 220 kV e desvios das linhas a 220 kV Associadas: linha Miranda-Picote 1, linha Miranda-Picote 2, linha Picote-Bemposta, linha Picote-Pocinho e linha Picote-Mogadouro - PA318"

	Nome	Bilhete de Identidade	Localidade
174	Rita Daniela Gonçalves Carvalho	13074849 (8222)	URRÓS
175	Filipe Martins Fernandes	13484395	URRÓS
176	Jamylde Nascimento Fernandes	130796 879	SENDIM
177	Vitor Luis Rocha	3305295	SENDIM
178	Fátima Rosa D.P. Santos	3710785	SENDIM
179	Ana Augusta F. Machado	3442244	SENDIM
180	Luísa dos Neves Folheto Bento Pires	3815392	Bemposta
181	Maria da Conceição Inês Rodrigues	3147734	SENDIM
182	Alzira B. Daniel Pinto Barros	6644963	SENDIM
183	Fernanda M. Rodrigues Afonso	3707 907	SENDIM
184	Alma Rosalina Rodrigues Barbosa	37310 67	SENDIM
185	Maria Eduarda Miranda Pereira		SENDIM
186	Maria da Graça F. B. Sebastião	373 5087	SENDIM
187	Liliana do Peão Horta Quintas	3584064	Mogadouro
188	Luís Celso S. Centenas	3165202	SENDIM
189	Marcelo Rosário A. M. Preto	5666950	SENDIM
190	Maria das Dores Norais	11822466	SENDIM
191	Ana Maria Alves Vieira	12155673	SENDIM
192	Ana Paula Santos Barros	8192362	Mogadouro
193	Isabel Maria Nogueira da Silva	7868908	Paredes

11/21

ABAIXO-ASSINADO

Acompanhamento Público do "Projecto de Execução da linha Picote-Lagoaça 1, a 220 kV e desvios das linhas a 220 kV Associadas: linha Miranda-Picote 1, linha Miranda-Picote 2, linha Picote-Bemposta, linha Picote-Pocinho e linha Picote-Mogadouro - PA318"

	Nome	Bilhete de Identidade	Localidade
144	José Land R. Pin	1928754	Banoculbom
145	Aremela Pin	3899595	"
146	José Land J. Pin	11774359	"
147	Leandro José Pin		"
148	António Augusto Pin	2793546	"
149	Maria Amelinda Silva	938101	"
200	José Manuel Luís Pin	1671266	"
201	Luísa Beatriz de Machado	3291792	"
202	Françoise de Machado Pinto	9632940	"
203	Luísa Maria Ramos P. G. Pinto	10728333	"
204	Adília Esteres	3586441	"
205	Angelo Arrilhas		"
206	Margarida Rosa Cruz Vale	3378661	"
207	Adelino José Cruz Vale		"
208	Isabelda Cruz		"
209	Sergio Joaquim Pinto	9994790	"
210	Luísa de Jesus Ramos	3750248	"
211	Paulo Paulo Luís Machado	11962820	"
212	Vitor André Estêvão Loureiro	10067072	
213	ANTONIO DALA	3690522	

12/21

ABAIXO-ASSINADO

Acompanhamento Público do "Projecto de Execução da linha Picote-Lagoaça 1, a 220 kV e desvios das linhas a 220 kV Associadas: linha Miranda-Picote 1, linha Miranda-Picote 2, linha Picote-Bemposta, linha Picote-Pocinho e linha Picote-Mogadouro - PA318"

	Nome	Bilhete de Identidade	Localidade
214	Nuno Jorge Fernandes Barros	13604394	URRÓS
215	António Augusto Gonçalves	3162881	URRÓS
216	Diamantino Marcos Kitas	1787890	URRÓS
217	Maria da Conceição Gonçalves	1908050	URRÓS
218	Jose Joao D. Oliveira Ramos	02848006	URRÓS
219	Maria de Jesus F. Gonçalves	13971820	URRÓS
220	Aurora Euclides Fernandes Gonçalves	13246751	URRÓS
221	Amílcar Augusto Pinto	7918705	URRÓS
222	Hercules da Conceição Ferreira	5804358	URRÓS
223	Jose Paulo Pereira	7340062	URRÓS
224	Carlos Manuel Paulo Alves	13106854	URRÓS
225	Jose Manuel Alfredo	1820471	URRÓS
226	Luís Manuel Gonçalves	7518535	URRÓS
227	Luís Filipe Marcos Castro	12128138	URRÓS
228	Carlos Manuel Paulo Alves Feres	13706754 (7726)	URRÓS
229	Jose Pedro Guilherme Amaro	11531105 (0770)	URRÓS
230	Luís do Nascimento Granada	13951739	URRÓS
231	Joaquim José Sousa Reis	13390107	URRÓS
232	Luís Carlos Marcos Heleno	12964252	URRÓS
233	Luísa Selgado Maio	11883204	URRÓS

1/1/21

ABAIXO-ASSINADO

Acompanhamento Público do "Projecto de Execução da linha Picote-Lagoaça 1, a 220 kV e desvios das linhas a 220 kV Associadas: linha Miranda-Picote 1, linha Miranda-Picote 2, linha Picote-Bemposta, linha Picote-Pocinho e linha Picote-Mogadouro - PA318"

	Nome	Bilhete de Identidade	Localidade
250	Maria Joaquina Nunes	3346853	Sendim
251	Justina Xeshe Gijó Rodrigues	9264845	Sendim
252	Conceição de Lurdes Portus Pires	6885878	Sendim
253	Ant. Celeste Roque Quinto	80875052	Sendim
254	Maria Joas da Couceira Afonso Lins	7549497	Sendim
255	Franc. Maria Brud.	3346301	Sendim
256	Alberto de Araújo Fernandes	11501816	Mda do Buro
257	Emílio Pires Martins	9595866	SENDIM
258	Oliveira da Conceição Cubio Vaz	163109846	Sendim
259	Francisco Maria Bento Pires	03461139	Bemposta
260	António Preto Almeida	5822552	Vila-Alta
261	Francisco António Pires	6617436	Sendim
262	Henrique Jorge Gonçalves Barreira	2513010	Sendim
263	Rigardo Jorge S. ANABAL VAZ	10643015	WITARAÇÃO
264	Francisco de Góes Mendes	5879529	Picote
265	João da Abola Geraldes	5139847	Viste

